南京新報

第六九八號

今日本報兩張售洋五分

內政部登記證警字第六號

經中華郵政登記認爲第二類新聞紙類

定報價目（連郵費在內）

訂期	本埠	[illegible]	[illegible]	[illegible]
一個月	一元五角	[illegible]	二元一角	[illegible]
半年	七元五角	八元四角	十一元二角	[illegible]
全年	十五元	十六元八角	[illegible]	五十一元

社址：復興路一三五號

電話：編輯部二一七八四 營業部二一八六九

義外長訪德抵柏林 德總統延見會談
傳德義兩外長將同訪蘇聯

【中央社柏林七日電】希特勒元首、七日下午零時半、在總統官邸、延見義外長齊亞諾、舉行重要協議、聞義外長似擬在柏林作數日逗留、然後歸國、途次且擬視察德軍佔領下之法國現狀、

【中央社甸京七日電】據路透社訊、柏林來訊謂義外相齊亞諾、剡赴柏林、將繼續其行程、而往另一重要國都、大約德外長里賓特洛甫、將偕之同行云、此間人士聞之、甚感興趣、認其所謂另一重要國都者、定指莫斯科而言、

【中央社柏林六日電】義外長齊亞諾、將與希特勒作重要會談、六日上午十一時抵柏林、預定七日下午、先行會見德外長里賓特洛甫、

【中央社羅馬七日電】據海通社訊、「義大利新聞報」頃評論、義外長齊亞諾之赴德聘問、並著論稱、齊氏此次赴德、係一九三六年以來之第九次、際此歐洲風雲緊急之時、齊氏之訪問柏林、將有極大意義、該報聲稱、從各方面觀察、齊氏之聘德、可證明軸心國家無論在軍事、政治、外交、及經濟上、已臻完全合作之地步、該報繼稱、義首相墨索里尼、與德元首希特勒之會晤、已奠定兩國益趨合作與改良歐洲命運之基礎、此次齊亞諾與德外長里賓特洛甫會談、當有同樣之結果、蓋義德兩外長、均以閃電速度、代表兩國領袖故也、「論壇」報與「法西斯蒂」報、均載柏林訪員之報告謂、德國報界、對齊亞諾之聘問德國、皆表竭誠歡迎云云、

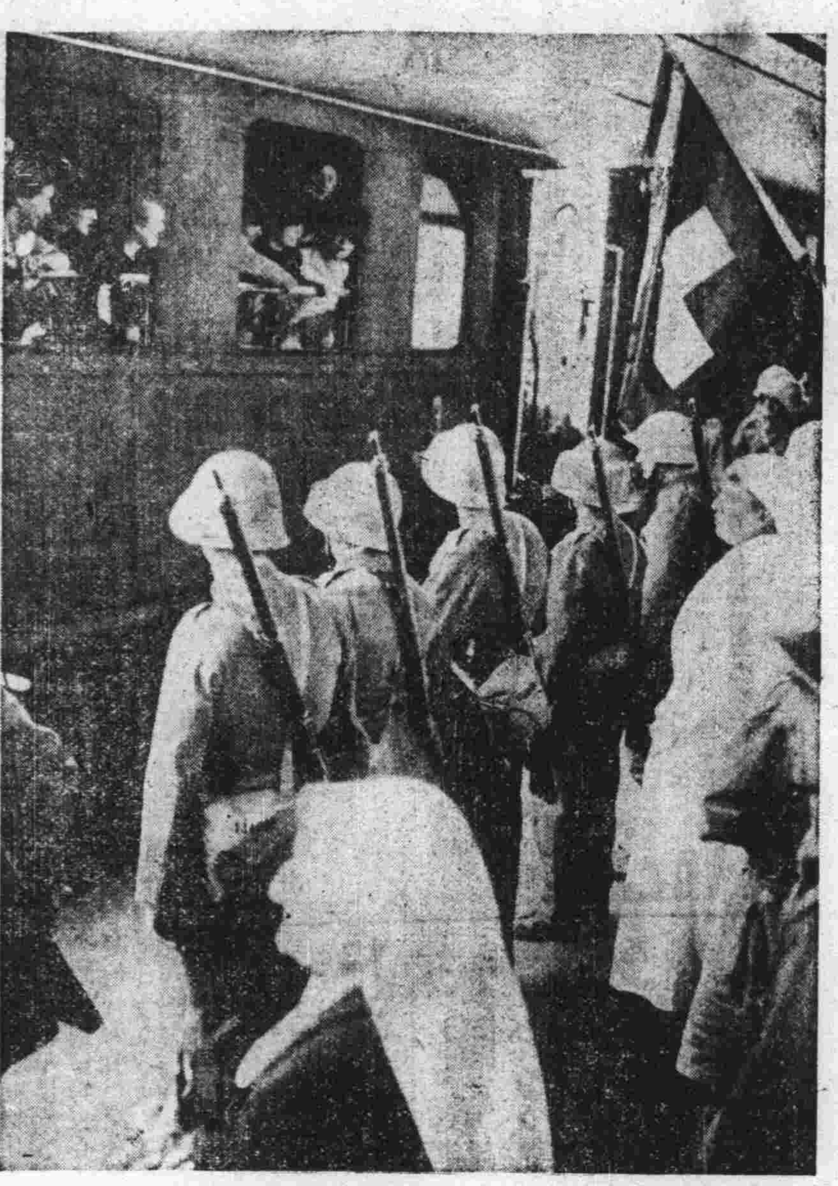

照相說明 瑞士某火車站爲防備「第五部隊」之潛入而嚴密警備中的騷然情況（中央社）

「七七」事變紀念日 日本舉行演講會
各閣僚發表演說

【中央社東京七日電】日本內閣情報部、以本日爲七七事變紀念、乃假日比谷公會堂、聯合舉行紀念演講會、米內首相、畑陸相、吉田海相、有田外相以及各閣僚、均行出席、關於日本國民對於處理中日事變之使命及其信念、均有熱烈演說、其中米內首相之演辭、略謂、日本此次爲建設東亞新秩序、東亞永久和平、不辭任何困難、予以最大努力、日本邇來正與新中央政府開始調整國交、中日事變、已可告一段落、渝方現仍盲目抗戰、日本決以全力撲滅之、目下歐戰、已有急遽進展、其對東亞之影響殊深、日本爲貫徹其信念起見、當前要務厥爲強化物質精神兩方之體制及充實國防力、政府爲應付各項情勢、決毅然實行、刷新改革、強化政治體制、排除萬難以達目的、希望國民諒解政府之意圖、予以協力援助、以完成建設東亞新秩序之大業、

滬各機關團體 紀念「七七」 發表告民衆書

【中央社上海七日電】七七事變三週年紀念、滬各機關團體、及各界市民、莫不反躬沉痛自省、以紀念此慘痛之一日、目擊渝方盲目抗戰爲禍之烈、一致祈望全面和平、能早日實現、對現在進行中之中日國交調整交涉、一般望殊切、除兩路黨部及職工會等團體發表爲七七事變三週年告全體員工書外、並有大民會等召開民衆大會、以宣揚國府和平國策之眞諦、全市籠罩於沉痛空氣下、情形寧靜、安謐渡過、兩租界當局爲嚴防潛伏之渝方份子乘機蠢動、特加緊戒備一天、各國駐滬防軍、萬國商團、及捕房警探、全體出動、共達一萬餘名、組織車巡隊與巡邏隊、在各馬路往來巡查、檢查行人車輛、並將馬路橋樑多處封鎖、善良市民、均相誡簡出、故亦一無騷擾、惟聞法捕房方面、曾獲大批嫌疑不逞份子、正分別偵訊中、

日暮途窮 大英帝國主義

存中

我們如果要觀察判斷世界大勢、不可不把孫先生中國存亡問題置之座右、中國存亡問題、是孫先生在民國六年、因爲反對參戰而作的、這篇文章、後來因爲協商國戰勝、至於被人漠視、但是其中眞理、到了今日發生出光芒來了、被人漠視已久的這篇文章、如今一翻開來、便覺有萬道光芒、直射到眼裏、而透入於心理、這篇文章、反覆說明大英帝國所加於中國之經濟的壓迫、使中國淪於次殖民地、大英帝國一日不倒、中國一日休想得到自由獨立、這篇文章、又反覆說明、大英帝國生存要素、在以許多國家爲其外圍、對於此等國家、設法操縱、使之爲大英帝國出力、及其力盡、則老老實實致之於死、所以不獨中國、尤是無其外圍之許多國家、一個個都要準備爲大英帝國而犧牲、這篇文章、又反覆說明大英帝國不容許歐洲大陸有第二個強國與之並立、如其有之、非將他打倒不可、其打倒之方法、則在嗾使爲其外圍之許多國家、一個個捨死忘生的去打頭陣、自己則安坐而享受最後之勝利、孫先生因爲發表了這篇文章、大英帝國恨之刺骨、當孫先生帶領海軍前赴廣州以護法爲天下倡之際、大英帝國命令香港總督、如果孫先生所帶領的軍艦、經過香港領海、即行開砲擊沉、於是孫先生所帶領的軍艦、只能繞道香港領海之外、從銅鼓沙洲駛入虎門、直至十三年間、大英帝國恨孫先生之心未熄、嗾使商團反抗政府、並以沙面英國軍艦、爲恫嚇之具、將開砲協助商團、克康納提出抗議、這是歷史上一件重要的事實、所以十四年間、孫先生歿後、汪先生被舉爲國民政府主席、第一件事就是香港罷工、這也是歷史上一件重要事實、只有蔣介石之徒、纔對於大英帝國賣身投靠、做盡醜態、這種不肖子弟、我們不屑再提及他、如今只就中國存亡問題、再翻閱一過、我們立刻覺得爲大英帝國之外圍的許多國家、已經次第爲大英帝國而犧牲了、眞是傷心慘目、有些不幸上當、至於亡國、亡國之後、還不覺悟、有些國家快要亡了、覺悟過來、立刻不再上當、可憐最後的要算是法國了、可憐得很、英國的遠征軍、一個個跳上兵船、洗淨了脚、回到本土、却要法國實行焦土政策、把巴黎毀得連一條電燈桿也不許牘、不止此也、還提出英法聯合的主張來、要趁勢吞併法國、法國知道此當不可再上了、立刻與德國成立停戰協定、可憐的很、停戰協定中訂明不以法國海軍供作戰之用、這總可以算得對於大英帝國必恭必敬了、那知大英帝國是不饒人的、對於法國軍艦扣留之不足、迫令投降、或自行炸沉、一句話出口、沒幾點鐘、大砲開了、磁氣水雷也開始轟炸了、這樣的無情手段、大約大英帝國也自知是日暮途窮了罷、然而有些人還在掉舌、還有些人大約是蔣介石手下第三四等的應聲蟲、說道、『還有美國呢』、哼、你不聽見畢德門說的話嗎、「請英國搬到加拿大」、這叫做如法泡製、英國想趁勢來一個英法聯合、美國也想趁勢來一個英美聯合、「還有蘇聯呢」、大約蘇聯學十九年九一八的張學良、但是忘記了一件事、當時張學良的出馬、是在閻錫山失掉了濟南以後、如今德國可沒失掉了甚麼、況且由十九年的九一八、引出二十年的九一八、張學良又有什麼可學、徒然使史太林聽見了、撚着鬚、微微的笑道、「蠢才、你難道不知道我要學卞莊子」、「呵、這樣一來、民主政治的國家完了」、汪先生早已一口道破、「他們對內也許是民主政治、對外卻是帝國主義」、那麼、由得他日暮途窮罷、

英封鎖馬爾丁尼克島 美派艦調查眞相
英法駐美大使尚在否認中 美國務卿將出席古巴大會

照相說明 日軍駐華總司令部、以昨（七）日爲中日事變三週年紀念、特舉行盛大的紀念式、（圖爲坂垣參謀長率讀召書時情形）（中央社）

【中央社華盛頓六日電】據美官方消息稱、美政府對於英海軍之封鎖馬爾丁尼克島、予以重大關心、並已派遣驅逐艦五艘、前往該島、聞美國派艦之目的、似爲調查英封鎖該島之眞相、

【中央社華盛頓六日電】美國務卿赫爾六日在接見新聞記者團席上、關於英海軍封鎖馬爾尼克島一事、謂目下正在愼重考慮其影響、並聲述如次、『美政府接獲英海軍封鎖馬爾丁尼克島消息、刻正在愼重考慮中、但德國如欲佔領西半球英法兩國之屬領時、美國是否有先行佔領之準備、此點不得而知、』

【中央社華盛頓七日電】據路透社訊、美國務卿赫爾、告新聞記者、渠將出席古巴首都大會、屆時討論之問題、約有十起至五十起、而在拉丁美利堅、設立美國空軍根據地之問題、將爲其中之一、現正徵集關於英國封鎖法屬西印度馬丁尼克港事之情報、俾賡續對於經濟、政治、與軍事各共同問題、繼續商討之政策、以防衛事實上或威脅中之危險云、英法駐美大使間、則聲明未接到馬爾尼港被封鎖之消息、惟某英員謂自開戰以來、英艦即在西印度附近巡弋、

蘇聯官方力闢 蘇美成立遠東協定

【中央社莫斯科六日電】據塔斯社訊、美報（每日新聞）、最近散播謠言稱、蘇美已成立遠東祕密協定、對付日本、塔斯社、頃由官方授權、聲明上項報告、純係街頭雜談、散播流言、確爲該報之一貫政策、

日監視員抵越南後 渝方機關撤退
越南總督對日諒解

【中央社河內六日電】越南當局之停止輸送援渝物資、並給予在越南有深厚勢力之四千萬華僑、以深刻影響、諒事變以來、華僑在設立於越南各地之僑務總會指導之下、用獻金或其他方法、以支援渝方、自日方派監視員往越南後、當地渝方機關、泰半自動撤退、而支持渝方之僑務總會、亦銷聲匿跡、在河內市內、自中國銀行以次華方各銀行、均一律停閉、而華僑素以經商爲主要、此次視日本與越南之經濟關係如何緊密化、彼等華僑之動向、自將有新的展開、

【中央社河內六日電】日本視察團代表柳澤、小池、與謝野三氏、六日上午赴總督府、訪越南總督卡特爾、歷一小時、協議懸案之結果、越南政府今後暫定一個月、禁止一切渝方經由越南輸出海外之物資、同時對日越間之飛機連絡、亦成立諒解、除允許日機降陸越南、以便利監視團外、並決定由法方隨時提供飛行機、日代表團一行、是日午後二時、赴河內郊外達爾多總督別墅、繼續會談、

考試院長職務 江亢虎依法代理

【中央社】自第十三次中政會通過江亢虎代理考試院長、上週國府特令該院云、依據國民政府組織法第四十三條、「考試院院長因故不能執行職務時、由副院長代理之」、現該院院長王揖唐、因公在平、在未回京以前、該院職務、自應由副院長江亢虎依法代理、一切行移公文、當以代理院長江亢虎名義行之、以明責任、而符定制、不當仍用院長王揖唐名義、及代拆代行字樣、該院直屬之考選委員會、亦同此例、仰即遵照此令、江代院長奉命後、旋即到院正式視事、又召集所屬全體職員訓話、情詞懇切、態度和藹、並曉諭院屬、既不隨便裁員、且不減低薪給、盼各自安心、照常按時到班、以資工作、

英空軍襲德荷 德機襲英都市

【中央社倫敦六日電】英國空軍部發表、㈠英空軍轟炸機隊、於五日白晝空襲德領內之飛機製造工場、及荷蘭領內之威爾根與費利雪根西飛機場、㈡五日夜英空軍空襲基爾港與威廉港兩德國海軍根據地、及哈克斯哈文與漢堡兩造船所、有數處中彈焚燒、㈢六日上下午、德機數架來襲英本土台本夏州南部各都市、受損失甚微、

德在法佔領區內 成立糧食分配局

【中央社巴黎七日電】據海通社訊、爲謀在法國佔領區內糧食分配起見、頃已奉德國軍事當局命令、成立糧食分配局數處、所有農產品、各種食料、及半成食物、均被沒收、統歸上述機關分配、

法機襲直布羅陀 英空軍升空迎擊

【中央社馬德里七日電】據海通社訊、據此間所得拉列尼亞報報告、法國飛機於昨晨飛至直布羅陀上空、轟炸海港設備、英國空軍當即升空迎擊、

日軍西尾大將 視察滬兩租界
昨爲七七事變三週年紀念日

【中央社上海七日電】本日爲七七事變紀念日、日本派遣軍總司令西尾大將、親自視察最近治安已漸完善之滬公共租界及法租界、前後約歷三小時、昨晚起兩租界之嚴密戒備、至今始告寬弛、西尾大將本日於上午九時由寓所出發、偕同參謀長櫻井、警備隊長長谷川、上海特務機關長及其他一行等、由三浦憲兵隊長引導、至靜安寺路國際飯店、會晤工部局總董凱自威、工部局總巡鮑恩、暨副總巡赤木等、均面許今後願益加努力、取締租界內之抗日份子、嗣轉赴滬西法華鎭憲兵派遣隊、聽取報告、嗣復經由徐家匯、十一時半赴法租界自然科學研究所、聽取森所長等之報告、最後法租界工部局警察總監等致詞、西尾總司令始由該所歸返寓所、按日軍司令官之視察滬租界、自上海陷落後松井大將巡行公共租界南京路以來、此爲第二次、各國警備軍暨兩租界當局、戒備均極嚴密、得完成視察任務、

皖省各界舉行 七七興亞紀念

【中央社蚌埠七日電】安徽省會各界代表、今晨八時假蚌埠電影院、舉行七七興亞紀念大會、計到中日各關代表五百餘人、候劍痕主席報告、各機關長官均有演說、並通電全國、至十時許散會、電文如次、

通電 全國同胞公鑒、慨自七七事變迄今三週年矣、吾民之遭遇、筆難罄述、所幸友邦日本、排誠相見、協力支援、共同奠定興亞之基、吾民回憶蔣之不惜犧牲國脈、而爲一己之私、作抗戰到底之迷夢者、不過仰賴英法赤俄之援助耳、迫至歐戰爆發、英法失敗、其弱點昭然世界、而赤俄近復別有他圖、於此觀之、無異將蔣共最後勝利之迷夢、予以粉碎、吾民於此事實、既得更深刻之認識、更宜澈底覺悟、羣策羣力、排除援蔣國家在華勢力、努力東亞永久和平、茲屆七七興亞三週年紀念之期、團結一致、決意拒購援蔣國家貨物、庶吾東亞金融、不致外流、興亞之基、俾早安定、用特通電呼籲、伏希垂誉、七七興亞三週紀念、安徽省民衆大會叩七日印、

日泰航空郵機 將在河內降陸

【中央社東京六日電】日本與泰國之定期航空、前因受法方干涉、致該綫不得已改用綫道越南之路綫、茲以歐洲戰局變化、日本已派遣監視員、前往監視越南援渝路綫、一方並進行交涉、使該航綫可通過河內、聞此事現已爲越南當局、及法政府所接受、決于本月十五日起實行、此後東京盤谷間一千公里之路程、可縮短三小時、結果日本航空局六日曾發表如下、『前經交涉中之日泰定期航空、獲在河內降陸一節、六日法駐日大使亞里、傳達日外務省、謂已得法航空局同答、正式許可、故日本航空公司、刻正着手準備實施、由本月十五日起、東京出發之該綫郵機決定經過河內』云、

傳日法成立 保障租界協定
日使館予以否認

【中央社上海七日電】據字林西報載、日大使館發言人、五日下午招待新聞記者時、否認所傳本市法日當局、已成立保證法租界完整之協定、據稱日法雙方、根本未有此種協定、

馬元放等就逮後 叛徒潛匿不出
人民渴望和平情緒益烈

【中央社上海七日電】自國民政府正式頒布通緝潛伏租界之危害和平份子八十三名明令後、租界警務當局、曾有隨時保障若輩安全之說、致被通緝令之和平叛徒八十三人、猶不幡然改圖、依然爲所欲爲、極力破壞和平工作之進行、熟知聞及二日馬元放等先後被逮、僞中央部份被通緝人、莫不驚駭萬狀、而舉止行動、突轉祕密、除深居簡出外、其行蹤殊難捉摸、本市五百萬市民、對於政府此種不避外力、勇毅果敢之賢明斷然措置、無不一致推崇、蓋全體市民渴望和平之情、日益高漲、已成爲本市民衆普遍之切要願望、是以實施逮捕叛徒之舉、實可促進本市時局之益臻澄清、

七七事變紀念日 王揖唐訓勗所屬

【中央社北京七日電】華北政務委員會委員長王揖唐氏、以本日爲七七事變紀念、特向該會所屬職員、對於目前世界情勢、有所訓示、略謂、「目今西歐之物質文明、已瀕崩潰危機、然在東亞方面、中日兩國正互相提攜、重新開拓文明、此誠極有意義之事、願各員自今日起、努力向興亞大道邁進」云云、

法驅逐艦一艘 遭英海軍擊沉

【中央社維查六日電】法政府、六日發表稱、法驅逐艦「夫洛美爾」號（一七七四噸）因根據德法停戰協定之規定、歸返本國、途中在克來達島洋面、爲英巡洋艦二艘阻止航行、故發生激戰、歷二小時後、該船終被擊沉、

希臘輪船 遭遇轟擊

【中央社馬德里七日電】據海通社訊、希臘輪船「哥倫比亞」號、排水量六千七百〇一噸、昨日始悉已在愛爾蘭外洋面上遭遇轟擊、當時幸有西班牙漁船、救出水手二十六名、尚有六人已葬身魚腹、

英輪停駛 法屬殖民地
滬英方否認此令 英將接收法商船

【中央社上海七日電】英法艦隊在沃朗港發生衝突後、引起法內閣總理方面之不滿、茲悉駐滬掌航務之英領事、頃已下令禁止航行上海與越南間之英輪、駛往法屬殖民地、本市英官方已承認已頒此令、

【中央社紐約六日電】據倫敦來電稱、英政府決定於逮捕法艦隊之後、繼續接收該國商船、一切準備工作、業經完竣云、

社論

調整邦交之重大會議

自近衛三原則與汪先生豔電得兩國大衆擁護，而使和平氣運從縱橫兩面活潑進展以來，到現在，戰幕之結束遂趨於成熟，而調整邦交；締結條約之交涉，遂於五日堂堂正正地開始。

在更生的首都南京，集合東亞唇齒相依的兩大國負責代表，冒九十餘度的酷暑，出席莊嚴的會議，爲兩大民族謀百年攜手之大計，其性質則嚴肅！其工作則艱苦！於此，我們應先對雙方交涉委員表示慰勞底敬意！

中日之神聖和平，是東方道義精神的反映！中日之公開談判，是開明外交的表現！這都是西方霸道主義國際所沒有的。以光明態度一掃陰霾，以披誠相見代替縱橫捭闔，這個會議開幕之路，便已給天下以好印象，則其結果，必能使兩國人民得到滿意底安慰，殆不待言。

調整新關係之第一個前提是「和平」！和平之成兩國人士共信的眞理，到今天已不用再加闡釋了，所不能已於言，的是一部份同胞在信仰和平原則下而對和平實現懷抱杞憂者，這裏我們要請大家從近衛三原則起，把阿部，平沼，米內各屆日本內閣當局之對華聲明與言論，以及青島會議時板垣總參謀長的「中國返於中國，日本返於日本」之談話，三月十八日日本軍總司令部「交還軍管區一切工場礦山」之聲明，四月二十九日日軍總司令部之「告將士書」等等，過去日方政治軍事負責當局昭示莊嚴誠意的重要文字，平心靜氣地重新讀一遍，便可不須別人解釋而把「和平能否實現」與「中日能否眞正合作」的疑念一掃而光。

至於中國方面倡始和平建國的汪先生，自豔電以來之言論與行事，我們更希望一般同胞——尤其是一班有志青年——不妨持以與無底抗戰的重慶方面的言行一相對照，立刻可以恍然於抗戰到底祇有把國脈民生斷送淨盡！和平建國方能使國家民族起死回生！

由和平已成兩國共同信念的事實與兩國當局衷心共鳴的情況，對於這次調整邦交之談判，我們相信必能依對等立場與共存共榮主旨達成復興東亞之大目的。這並非我們之片面理想，東方道義精神所促成的先天條件已經告訴過我們了。日本不以戰勝國自居，是尤進國的風度。不以足以引起報復之條件加諸戰敗者，尤其是異乎西洋功利主義的絕大見識。所以這一次的會議成就，不但可以結束三年苦戰，完成和平大業；而且可以調整半世紀來兩長期磨擦的國交，奠立眞正合作的基礎；以向分擔建設東亞新秩序約大道上邁進。

「建設東亞新秩序」就是「復興東亞」這是兩國政府底共同責任！兩國民衆尤須徹底認識清楚。這次會議是兩大民族心理上的總溝通，會議的成就，將給懷疑及不盡了解者一個總答覆！大家當一致以信任心期待完滿的成果。（F）

美總統羅斯福 發表重要文告
對歐亞兩洲無領土野心 願各洲均樹立門羅主義

【中央社華盛頓七日電】據合衆社訊，羅斯福總統昨晚公開發表文告稱，渠代表美國，重申該國對外並無領土野心，並對歐亞各國對該國之門羅主義，表示贊許，該文告稱，歐戰後領土之重行分配，莫宜於經過各洲或二半球，互相商討，總統受權彼之書記歐利氏，就「美洲屬於美人，歐洲屬於歐人，亞洲屬於亞人」之主義，發表如下文告云，「美國絕無干涉歐亞二洲領土之意，政府所欲目睹及付之實行者，乃世界上每一洲皆能樹立其門羅主義而已，美國不致設法取得其領土，亦且無此意向，惟勝利之德國，一旦向其克服之國家，在此半球內要求領土，則吾人將認爲該舉動，與吾人之門羅主義相牴觸，根據該主義，美國不致將屬於戰敗國之羣島加以攫取，但相信處置此等領土之良法，實如使美洲各國公開決定之，關於法屬印度支那政府意見，認爲莫如使亞洲各國安坐考慮各項對於該島之提議，對於歐洲亦然，最後該文告提議，七月二十日在哈凡那舉行之汎美會議，應將歐洲各戰敗國在東半球之殖民地處置問題付之討論，同時國務院宣稱，汎美會議執行委員，已正式贊許唐凡那會議之三原則，即中立、保護西半球和平與經濟合作、

地中海法海空軍 要求不解武裝
德義兩政府已同意

【中央社維查六日電】法政府因準備英國之攻擊，關於免除德義停戰協定所規定在地中海之法海空軍，解除武裝辦法，已向兩國政府提出要請，六日法官方聲稱，兩國政府皆已接受該項要求云、

波蘭總統 訪問挪王

【中央社倫敦六日電】據哈瓦斯社訊，波蘭國總統拉克基維茨博士，頃於本日前往白金漢宮，訪晤挪威國王哈康七世、

法青年爲國盡忠 冒死出國抗德
在英民族委會特加以檢閱

【中央社倫敦六日電】據哈瓦斯社訊，法國青年數百人，冒死出國，前來此間向法蘭西民族委會投效後之，該委員會領袖特戈爾將軍，特于今日加以檢閱、

英向美及加拿大 訂購大批軍用品

【中央社倫敦六日電】據哈瓦斯社訊，英軍需部頃宣佈，政府又向加拿大聯邦，及美國訂購大批軍用品，總值

英義之蘇彝士運河爭奪戰 （續）

三 埃及加入英國陣綫之理由

埃及在此次之戰局中，因周遭情勢不一，徘徊於歧路上，雖外受義大利之攻擊，內起反英運動，然終於加入英國陣綫，其理由何在乎，蓋此不外爲英國對於埃及之壓力，利爲彊所致也，此種壓力實在向來之關係上，遠較義大利爲堅牢不拔之武力，按英國根據一九三六年英埃同盟條約，答應願由亞歷山大及開羅撤退本國軍隊，但在蘇彝士運河方面設立「英國陸軍衛戍地帶」，駐紮大批部隊，又在開尼弗亞近郊，創設近東最大之軍用空港，同時爲軍事上起見，在第爾達地帶，從事建設公路及鐵路，故爲一埃及，若不應允英國之要求，或與義方互通款曲，則英國劈頭可先解決埃及，然後與義軍接戰，由此觀之，吾人便能揣測埃及此次所以與義方絕交而加入英國陣綫之理由也，

四 運河開鑿以後之國際戰

最後，吾人且回顧英義所爭奪之目的物蘇彝士運河之開鑿歷史，查該河最初試圖，極費心力，因政治上財政上及地勢上之種種困難，不易於着手進行工事，迨一八五○年，法國外交家列塞佈斯氏，極熱心提議，經向各該方面活動之結果，終於得以實現。

最初反對開鑿此運河者即爲英國，蓋英國不喜法國之勢力膨脹，至近來尤以利用土耳其爲阻抑蘇俄勢力東漸之屏障，故認此爲違反土耳其之利益，極力予以反對，然列塞佈斯氏爲熱心，排除各方之異議，終於計劃設立，一開鑿運河公司，資本金定二億法朗，英美對此，絕不投資，主要係由法國人及埃及人籌出，埃及日供給勞工，於是開始工事，自一八五九年起，至六九年止，費時十年，始告竣工，全長百英里，寬二百英尺，深三十三英尺，連繫地中海與紅海，該河竣工後，英國即不能再守緘默，虎視眈眈，欲均霑共利益，靜候機會之來臨，未幾埃及太守伊斯美爾，庸碌無能，因於債務，結果，遂將共所有該河股權，（四十萬股中之十七萬六千股）全部出讓於英國，由通商上之觀點視之，該運河之發展，原極遲鈍，但在戰略上之重要性，頗爲顯著，英國收買蘇彝士運河之股權後，未閱三載，齊斯列利公爵，遂由該河派遣印度軍隊七千人赴馬耳他島，此即爲對付蘇俄之戰略上一種曉示也，

然英國終不以此爲滿足，復野心勃勃，思得寸進尺，英國在直佈羅陀海峽馬耳他島塞得港，及典雅原有軍事上之根據地，復不肯將蘇彝士運河之門戶，落入他人之手，乃於一八八二年砲擊亞歷山大港，實行吞併埃及，結果英國之運河防備綫，遂由埃及直達蘇丹，由雅典直達索馬利海岸，

一八八八年締結成立一條約，規定各國船舶，有自由航行於蘇彝士運河之權利，然該運河關於軍事上之實力，乃在英人手中，直至今日，依然不變，非受影響最大者，即爲義大利也，

自一九三五年以來，墨索尼里擁大兵於阿比西尼亞，其唯一運輸軍火食糧之捷徑，捨蘇彝士運河而外，別無他道可循，故此次宣戰，英義決定必傾全力爭奪蘇彝士運河，蓋不可避免，同時此含有決定獨霸地中海之意義固無庸贅述也，（中央社譯自同盟社特別通信）（完）

英國專納亡命國王 前次大戰達十一國
後復歸王位者僅希臘一國

【中央社倫敦航訊】爲避免德軍戰鋒，而亡命倫敦之各國政府，爲數不少，即如前次大戰以來，亡命英國之各國國王，達十一名，今列舉如次，

㈠廢皇威廉二世（德意志）
㈡卡爾（匈牙利）
㈢裴迪南（保加利亞）
㈣亞芬索（西班牙）
㈤馬勒爾（葡萄牙）
㈥謨罕墨德（土耳其）
㈦基奧斯（希臘）
㈧阿蒙納（阿富汗）
㈨約克（阿爾尼巴亞）
㈩賽拉西（阿比西尼亞）
⑪威廉明（荷蘭）

上述國王中，復歸王位者，僅希臘國王基奧斯一人，葡王馬勒爾，土王謨罕墨德等二人，均客死英國，匈王卡爾與基泰皇后，二度謀復歸王位，但終歸失敗，但末路甚爲可慘，他如亞芬索約克塞拉西、各國王之事實、世人猶未忘懷、而此次大戰亡命者有幾、已引起倫敦人士之特別關心矣、

立陶宛財長 已提出辭呈

【中央社科納斯七日電】據海通訊、立陶宛財長加爾凡諾喀斯、於昨日辭職、外傳加氏因犯反動陰謀罪而被捕說、迄今尚未正式證實、因官方對加氏被捕之謠傳、一再否認、此次渠提出辭呈、益使外界驚異、按加氏係巴萊克斯親俄內閣所任用、前內閣閣員之唯一閣員、不下數百萬鎊、其數目之鉅、實爲前此所未有、

華北王委員長 接見新聞記者
報告赴晉經過

【中央社北京六日電】華北政務委員會委員長王揖唐氏、二日飛赴山西、視察政情、旋以任務完成、已於五日安返北京、六日應當地中外記者之請、特於下午三時親自接見、即席發表此次赴晉視察經過、據謂情況良好、晉省一切均在發展進步中、努力向和平反共建國大目標邁進、

法成無新聞國家
國民咸表示悲哀

【中央社巴黎航訊】誇稱爲近代文化發祥地之法國、現已告一敗塗地、目下山河破碎、戰敗國之不自由、亦無國民之日常生活、而法國國民最感不自由者、厥爲新聞之斷絕、在德軍佔領地區內、當然消失一切情報機關、世界之一切情勢、當然不能明瞭、而國內之事件、亦無法得知、而在非佔領地區內、連絡、不能十分密切、因此目下之法國國民、恐將由文化國民一變而爲世界上不知新聞之國民、德國方面雖早在各佔領區域內發行簡單之法語報及雜誌、但內容並不充分、現今法國民皆痛感無新聞國家之悲哀、

英軍砲擊法艦 法國對英絕交
抗議文措辭極爲嚴厲

【中央社倫敦六日電】據合衆社訊、法國五日對英國在沃朗攻擊艦隊之舉提出嚴重抗議、該抗議係在法行政院正式宣布、對英絕交、此間法使館聲稱、五日法政府、英抗議之措辭、至爲嚴重向

英使館否認 光耀號被德擊中

【中央社上海七日電】據英大使館情報部消息、據德最高軍事當局聲稱、英航空母艦「光耀」號、被潛艇魚雷命中、已由倫敦海軍當局予以否認、謂此說全無根據

中國大民會宣傳處徵文啓事

中國大民會宣傳處擬定酬答如左 特優者每篇酬法幣一百元其次五十元三十元二十元十元每等名額之多寡有無以評隲爲定不預設定額惟冀大方君子共就斯題各抒卓見俾作南鍼以爲大民光

本會成立行將兩年茲值改組伊始又逢二周紀念爰將七月號大民月刊增加篇幅改爲二周紀念特大號以養壓本集思廣益之義界徵求宏文取材依據「大民精神從反共和平建國的政綱政策中期求完成大亞洲主義之目的」爲原則交卷以七月十五日截止請郵寄南京 B1167

蔡培啓事

鄙人謬膺京市任重才輇延攬專才惟恐不及顧以市府原有人員熟手可資未多更易猥蒙友好引荐羅致有心廣延無術遺珠興歎愧負良深謹當分別存記俟有缺額再圖報命敢布歉忱諸希鑒恕 B1193

律師葉兆昌爲受任永泰錫箔莊常年法律顧問通告

爲通告事本律師茲接受右開當事人之聘任爲常年法律顧問嗣後如有妨害其營業信用名譽及一切權益者當依法盡保障之責恐未周知特此通告 事務所南京城內新街口轉坊橋三十八號 B1198

李清輔律師受任南京公記同利航運股份有限公司常年法律顧問通告

事務所白鷺洲白鷺村三號 依法保障之責特此通告幸希各界週知爲荷 B1196

脫離父子關係

啓者茲因逆子朱承鹿（又名菲侯）不守家規不務正業行爲不端曾經登報勸戒以冀悔悟無如不知悛改近更變本加厲長此以往誠恐累及家庭妨害社會用特登報聲明對於逆子朱承鹿永遠脫離父子關係嗣後此子在外一切不端行動從登報日起一概不負任何責任特此聲明諸維各界人士公鑒 朱漢章啓 B1184

華生烟草公司南京蚌埠總經理處亞東貿易商行招請外埠分銷經理啓事

上海華生煙草公司出品各牌香煙製造精良芬芳濃郁具有色香味各佳不同之獨特優異問世以來極承社會人士讚美用能風行遐邇本行經理該公司出品各牌香煙專銷蘇皖境內所有各外埠分銷經理除已經派定者外尚餘空額多處如有各埠店號或個人願意經銷者請至南京中華路貫輝巷十八號蚌埠中正街四十二號本行營業部接洽可也 B909

長春月刊 大革新！

期期改進 月月革新

長春月刊自出版以來，深蒙讀者所歡迎，內容更求大衆化，以便一般讀者看閱。在此紙價激漲之下，定價反而減低，每期改爲二角，全年三元，郵票在內。七月號又行革進，業已出版。六月號已無存書七月號購請從速。

地址上海郵政信箱三二一八五號

安度賜保命 ENDOSPERMIN

爲由胚胎腺中提出之最純淨刺戟素製劑有增加人體天然抵抗病菌力及預防未老先衰之功主治諸虛百損神經痛動脈管硬化糖尿症痛瘋性神經衰弱等症用本藥戒除鴉片煙癮尤有特效

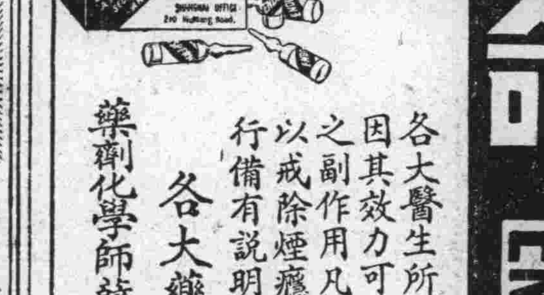

各大醫生所以採用安度賜保命者實因其效力可靠見功神速而毫無不良之副作用凡施行安度賜保命治療法以戒除煙癮者應由合格醫師指導本行備有說明書如荷索取當即寄奉

各大藥房均有出售

藥劑化學師薛魯敦藥行 上海九江路二百十號 郵政信箱二三○號

採用安度賜保命而戒除煙癮者爲數鉅萬本行保證該藥爲最純淨之刺戟素製劑並無雜質如麻醉劑或其他有害物質等

舉世無敵 唯一完美營養劑

腦竇丁

治療頭暈腦脹最靈 防除腳瘦手輭亦佳

常服可防腦弱 腎虧 遺精諸症 助增精力 確保康樂

成份名貴特殊 功能奇偉無比

各大藥房均售

遠東總經理……上海晉吉行 蘇州經理 華美大藥房

愛齒牙科醫院

本院不但有近代設備物理療法X光線科學且設蒙光諮詢室，而如置光顧；無任歡迎

上海九江路三升銀行大廈二樓一一三號 電話一四二七三號 第二醫院在禮查飯店內 電話四六一一三號

四川戒烟藥茶

專戒鴉片白粉 功能天然尅毒 恢復細胞生機 強化身體本元

此茶爲西康民間戒烟古有祕方。完全川產天然草藥。不含嗎啡。不借用魂靈。能使人體自己產生一種尅毒血清素。半月見效。一月不戒自斷。其藥理及作用之妙。因限於篇幅。此處不能盡說。現今川省厲行禁烟。用此新藥者。不下數千萬人。故成都府當局頗爲嘉獎。遠非市上一般虛僞投機弁利之劣藥可比也。上海四川藥行總發行

每盒國幣伍元 買兩送一 機會莫失 限期截止

南京特約經理 中美西藥房 中華路府東街 A622

昇州大藥房 昇州路行口街 新中央藥房 北門橋魚市大街

歡迎中國人 高級分租房屋 肅靜 清潔 便利

「春日莊」

地址：南京太平路建福里六號 電話二一五九二 A698

代賣 東亞海運 大日本郵船 日本汽船 等 安慶 九江 漢口 航線之船票

代辦貨物的 轉運 重份量 搬運 等事務

爲中國人最便利的……中山東路三○四號

上海旅行案內所南京支店 電話二一二四七號 A702

墨索里尼鋼筆尖

王冠牌自來水筆

太平春茶號

本號前因莊貨售完以向來抱定不售劣貨主義寧願犧牲停業兩個月前曾登報聲明當蒙各界所共諒目下自辦太平各種名茶均已大批運到並親赴祁門浙江等處選辦最高紅茶龍井亦已到齊定價低廉無美不備如蒙惠顧毋任歡迎特此公告 諸維鑒察是幸

地址建康路黑廊街口七三號 A700

本市第一次盛舉 首都嬰兒健康比賽

第一名劉光慶當選爲南京小孩 由市教育局長徐公美夫人給獎

▲南京小孩劉光慶▼

【本報訊】此次首都嬰兒健康比賽、爲事變後南京之第一次盛舉、故參加者甚形踴躍、所有各項情形、業經迭誌本報、昨日上午八時爲該項比賽之決賽及給獎典禮、情況尤爲熱烈、玆將各項情形、分誌於次、

決賽情形 決賽開始於昨日（七日）上午八時、該會會將此次受檢之二百餘名嬰兒中、選定四十名、參加昨晨之決賽、僅有四名因事未及參加、故出席決賽之嬰兒、計有三十六名、均活潑整潔、肥碩可愛、該會評判員、復於此一羣美麗的小天使中、續選二十名、爲此次嬰兒健康比賽之優勝者、該會又將第一名嬰兒劉光慶命名爲「南京嬰兒」、於是此雛產之寧馨兒、始呱呱墮地、此第一名嬰兒、（男性）年僅六足月、發育及營養、均極優良、亦無若何生理缺陷及傳染病、其父劉大德、母陳蔭紅業商、居住通濟門二十四號、以一普通商人家庭、而能有如此健康之子女、洵屬難能可貴也、

優勝嬰兒 該會此次錄取之優勝嬰兒、計有二十名、本擬分組編列、但因各組兒童、多少不等、故未能平均錄取、玆將優勝嬰兒、及得獎名稱、列表於後、

錄取名次	嬰兒姓名	所得獎品	獎品贈送者	備註
第一名	劉光慶	大銀盾一座	振務委員會	特選爲南京小孩
		大洋娃娃一個	交通部	
第二名	林劍霞	銀鼎一座	中央醫院	
第三名	宗五十	銀盾一座	蔡市長	
第四名	焦秀琴	銀盾一座	軍事參議院	
第五名	王亞和	銀盾一座	農鑛部	
第六名	戴榮光	銀盾一座	市教育局	
第七名	黃玉明	銀盾一座	市衛生局	
第八名	施巧弟	銀盾一座	立法院	
第九名	夏福寶	銀盾一座	鐵道部	
第十名	鮑南蓀	銀盾一座	教育部	
第十一名	王慶麟	銀盾一座	揚子總工會	
第十二名	吳福駒	立軸一幅	褚部長	
		活動黑孩一件	最高法院	
第十三名	沙逵武	旂一面	溫院長	
第十四名	李宏林	旂一面	揚子總工會	
		摶藍一只	僑務委員會	
第十五名	沈玉麟	足球一個	社會部	
第十六名	段申培	小風琴一座	社會部	
第十七名	張小寶	滑稽機器人一只	本會	
		儲蓄合一只	最高法院	
第十八名	曾眞和	滑稽機器人一只	本會	
		儲蓄合一只	最高法院	
第十九名	朱阿麟	滑稽機器人一只	本會	
		機搶一件	最高法院	
第二十名	徐金生	布孩、機槍各一件	最高法院	

其餘獎品、及本會購備之玩具、均分贈參加決賽之各嬰兒

給獎典禮 昨日上午九時該會在市立民衆教育館舉行優勝嬰兒之給獎典禮、到教育部代表段炳淦、社會部代表應華圃、醫政部代表吳以鴻、僑務會代表孫育才、司法院代表于廷碩及蔡市長代表衛錫良、主辦機關長官及代表出席者、有市衛生局長衛錫良、市教育局長徐公美、內政部衛生司崔叔榮、中央醫院曹鳳文、（代）市教育局陳道洪、市衛生局趙千仞、市立民衆教育館趙春江、于正黃、各報社記者來賓及嬰兒家長不下五百餘人、由京市教育局長徐公美夫人親自給獎、優勝得獎之嬰兒、及其家長、固喜形于色、即凡參加昨日決賽及給獎式之嬰兒、莫不有相當獎品、故此次盛大之首都嬰兒健康比賽、即於羣衆歡笑聲中、宣告結束云、

米價高漲民生困難 學齡兒童因此停學

教養附小關校長不勝欷噓 此事於國計民生俱有關係

【本報訊】教養所附屬小學自登報公告招收正班一年級五年級新生、及暑期補習班學生後、前往該校報名者、絡繹不絕、以補習班學生最爲踴躍、其原因據悉爲、㈠本京各小學師長令各該校學生利用暑短補習、㈡學生多慕附小成績優良、教授認眞、冀由補習班畢業、經考試及格後、可插入相當班次肄業、至正班招收之學生、聞報名者以五年級生爲多、一年級生則不甚踴躍、經詢諸該校校長關宗璜、據答稱諸各校之先例、每次招收新生、百以一年級生爲最多、本校過去亦係如此、惟今年之情形、則與前異、詢之其他學校、亦有此現像、此蓋因數月來米價高漲、民生困難、一般人或目兒童之年齡尙輕、稍緩一二年再入學不遲、苟此項原因屬實、則將來國民教育所受之影響至鉅云、言至此關校長不勝欷噓、記者以此事於國計民生、俱有關係、特誌之如上、希望謀國是者有以注意及之、

僑委會請華南當局代辦華僑失業登記

【本報訊】僑務委員會鑒於此次中日戰事發生後、華僑寄居國外、遭受一般不景氣之影響、失業歸國者、絡繹於途、此輩失業華僑、以南洋一帶爲最多、該會爲謀救濟起見、曾於上海及本京設立登記處、現該會以兩處登記、均偏於華東、華南一帶尤爲華僑返國之捷徑、爲便利僑胞登記計、該會擬分函華南各省市政府、請爲協助辦理失業華僑登記、俾便統盤籌劃救濟事宜云、

銅圖說明

（上）嬰兒比賽全體攝影
（中）得獎兒童一斑
（下）第一名劉光慶領獎時情形

提高小學教師待遇 暫緩征收住房捐稅

市黨部呈中央轉飭各省市遵辦

【本報訊】南京特別市黨部各常委於上週常會、提議對於市府徵收房捐一案、現以京市民衆、值此刼後餘生、百物飛漲、生活殊難維持、實無餘力、再納捐稅、自應減輕人民負担、暫緩征收、又以小學教師待遇微薄、每月所入、難維一家生活、應自下年度起、增加教育經費、提高小學教師待遇、該兩案已由常委李幼生提出、呈請中央飭知市政當局遵辦、聞已通過錄案轉呈云、

中國鐵道建設協會第一次發起人會議

推呂數等十五人爲籌備員

【本報訊】本月七日上午十時、中國鐵道建設協會、假座京滬滬杭甬鐵路特別黨部會議室、舉行第一次發起人會議、出席者王樹春、吳文蔚、夏保羅、顧保康、呂數、劉存樸、陳伯華、顧惠公、張泉林、胡思永、方文爵、彭友文、孫體言、馬志成、陳承鈺、董紳駿等三十餘人、主席呂數、紀錄董紳駿、首由主席報告籌組本會向各方接洽之良好經過、並闡述鐵道建設協會組織之必要、與所負使命、報告畢、即開始討論、計議決、㈠推卜愈之、王樹春、呂數、夏保羅、顧保康、顧惠公、彭友文等七人爲會章起草員、擬訂會章、交第二次發起人會議修正通過、㈡推呂數、卜愈之、吳文蔚、王樹春、夏保羅、顧保康、顧加保、劉存樸、陳伯華、顧惠公、張泉林、樓志成、彭友文、孫體言、馬志成等十五人爲籌備員、㈢定期於本月十四日上午九時、仍假兩路黨部舉行第二次發起人會議等要案六件云、

僑務委員會開四次會務會議

【本報訊】僑務委員會六日舉行第四次會務會議、出席委員長陳濟成、張一鑒、蔣宗道等十五人、首由主席陳委員長報告、旋即開始討論、㈠僑務季刊出版後、應如何普遍分送外洋各地、以廣流傳案、議決、外洋各通信地點、由本會備正式公函、推定鮑振青等、分別赴日本大使館、中央宣傳部、中央電訊社等處、接洽調查、並限本星期內調查完竣、下星期內、將季刊分別遞寄、㈡編製已通過各項法規、分存各室處參考案、議決、由祕書室整理各項法規、分存各室處參考、㈢各室處應將六月底以前之工作彙編總報告案、議決、請各室處彙編工作報告、限一星期以內、彙交祕書室、呈轉委員長核閱、㈣追認通過本會頒發職員證、及證章佩帶須知案、議決、通過、㈤追認通過本會職員值日規則案、議決、除修正第四條第四行文字爲「其他經委員長指定辦理之事項」外、餘均通過、㈥各地僑務事宜、前經第九次行政院會議、議決、暫由各省市政府代辦、此後應如何與各省市政府、取得密切聯絡、以利進行、前經提請常委會議討論、應再推員詳擬辦法案、議決、推定汪祕書等三人、擬具各省市代辦僑務事宜之妥善辦法、再提常委會審核、

南京廣播電台播音節目

JCXO 周率660

七月八日（星期一）（南京時間）

▲上午▼
一一・三〇—一一・五九 家庭節目（家庭美容常識之一）（北京語）
一一・五九—一二・〇〇 報時（日本語）

▲下午▼
一二・〇〇—一二・三〇 故事（永許專—吳軍師 逵濶論梁山 張儷鴻）
一二・三〇—一・〇〇 西洋音樂
一・〇〇—一・二〇 報告新聞（北京語）
一・二〇—一・五〇 唱片（京劇）
一・五〇—二・〇〇 豫告節目（北京語）（日本語）
二・〇〇—二・三〇 唱片（中國音樂）（歌唱）
二・三〇—三・〇〇 經濟新聞（上海語）（轉播大上海）
三・〇〇—五・〇〇 休息

五・〇〇—五・三〇 兒童節目（暑期通訊「第二暑期—計論暑期工作計劃」 兒童故事「吾的努力記」 六年級課業復習「國語第四冊」）
五・三〇—六・〇〇 日語講座（日語讀本第二課及日語講座播音教程）（北京語）
六・〇〇—六・三〇 報告新聞（北京語）
六・三〇—七・〇〇 皇軍將兵之時間 轉播於日本國內 （一）戰事新聞（二）歌唱
七・〇〇—七・一五 時報（日本語）
七・一五—七・三〇 唱片（河南墜子）
七・三〇—八・〇〇 報告新聞（北京語） （一）在留邦人之時間 日本語報告新聞（二）大陸風歌曲
八・〇〇—八・三〇 唱片（中國音樂）
八・三〇—九・〇〇 唱片（京音大鼓）
九・〇〇—九・二五 報告新聞（北京語）（轉播大上海）
九・二五—九・五〇 遊藝（洋樂「室內樂」）（轉播大上海）
九・五〇—一〇・〇五 時事講述（北京語）（轉播大上海）
一〇・〇五—一〇・一〇 豫告節目（北京語）

增加農村生產籌設各地農場

大民會對社會事業之貢獻

中國大民會總本部、基於國以民爲本、民以食爲天之原則、爲澈底推進民德及社會事業、增加農村生產計、擬於強化各地支部組織後、先於蘇州、杭州、蚌埠各省會及南京、上海兩市總支部、設立農場、從事培植優良農作物、以資復興農村、而培國本、

擬在各省市成立總支部

中國大民會總本部、爲強化各地支部組織、擬於近期內、在首都及上海市成立總支部、而各地聯合支部名稱、則將予以取消、僅於各省會設立總支部、聞上項計劃、該會刻已積極進行、將於短期內實現、

南大留京校友舉行幹委會

【本報訊】南方大學南京校友會自正式改組後、除專案呈請主管機關准予備案外、對會務之推進、業經着手調查各地校友、及開始登記事宜、昨（七日）晨九時特假南京雞鳴寺景陽樓召開幹委會、討論今後會務、當時到會者常務委員有蔡鼎成、江紹挺、總副幹事楊尊暄、楊中芳、文書幹事哈爾康、宣傳幹事張千里、張承銓、調查幹事張增揚等約數十人、由常委蔡鼎成主席、文書幹事哈爾康紀錄、除擬修正會章外、並討論今後經費等事宜、當獲有具體辦法、並即席通過要案多起云、

京市體育界組織中國體育研究會

俟社會部核准後開始籌備

京市體育界名流二十餘人、爲發揚體育學術、鍛鍊民族體魄起見、特聯合全市各中小學體育教授、及本京體育人才、並經新體會贊助、擬籌組中國體育研究會、藉以互相研究體育學術、倡導體育道德、聞刻正起草組織細則及規程、擬呈請社會部核准後、即正式籌備、將設會址在建鄴路云、

立法院公報第一期出版

立法院祕書處所編製該院第一期公報、業經出版、內容計分「會議紀錄」、「法規」、「命令」、「公牘」、「統計」等項、聞該院第二三期公報、亦將逐期相繼出版、

警校特科水警兩班開始授課

中央警官學校、第二期特科班及水警班、除特科班由各省市保送現任警官來京受訓外、所有水警班招考錄取之學員六十名、業已開始授課、特科班學員、亦經警校甄別竣事、正式上課、

七七三週紀念 本市秩序如常

【本報訊】昨日（七日）爲七七事變三週年紀念日、國府行政院長汪精衞氏、特發表事變三週年來之感想及期望、實予全國人民之最大慰勵、故昨日首都警察廳、雖値星期、仍須照常辦公、警察當局對全城各路治安、均加派崗警沿途往來梭巡、並派有武裝警察、在各馬路要衝駐守、藉保秩序、但各街市、熱鬧如常云、

本市義勇消防會義勇消防聯合會暫行組織規則

【本報訊】京市警察廳、前與市政府會訂之義勇消防會暫行組織規則、及義勇消防聯合會暫行組織規則、經由該廳呈送警政部核示後、現已奉到指令、並分別加以修改、該廳當即遵照修正、並分飭所屬知照、現將該兩規則錄誌於后、

▲義勇消防會暫行組織規則

第一條、凡本市各地方自治或人民團體、籌設義勇消防會、從事補助官廳救護水火災害者、悉依本規則組織之、
第二條、義勇消防會、一律以會址所在地名、冠於各該會名之上、列如某某路義勇消防會、
第三條、義勇消防會之籌備成立、均須呈報主管機關核准備案、前項義勇消防會、得視本市各地方事實上之需要、由首都警察廳隨時商准南京特別市政府增加組設之、
第四條、義勇消防會、受首都警察廳及南京特別市政府之指揮監督、義勇消防會隊士之平時訓練、及遇有火警出動救護、並須受首都警察廳消防隊長之指揮、
第五條、義勇消防會、各設職員如左、
㈠理事九人至十三人、
㈡會長一人、
㈢副會長二人、
前項理事、由地方公正士紳兼熱心地方公益者推舉之、會長及副會長、由理事互選之、
會長副會長理事各任期二年、期滿得連任、均爲無給職、會長副會長理事之選補更動、均應呈報主管機關備案、
第六條、會長主持會務、副會長襄助會長處理會務、但遇有重要事項、須提交理事會議決之、
理事會每月開會一次、遇有特別事項、得由會長或理事二人以上之動議、臨時召集之、
理事會開會時、以會長爲主席、非有理事三分之二出席、不得會議、非出席過半數之同意、不得表決、
第七條、義勇消防會設左列各股、每股設正副主任各一人、由理事中互推兼任之、
㈠總務股、
㈡設計股、
㈢調查股、
㈣救護股、
第八條、義勇消防會設隊長一人、書記一人、班長二人、隊士二十人、伙伕二人、司機一人、但未置消防汽車者、暫不設司機、前項班長隊士伙伕、視事務繁簡及經費情形、得減半設置、
第九條、隊長書記班長隊士司機、由消防會遴用之、但須報請主管機關備案、
前項隊士之募補、得依民辦救火會隊士募補暫行辦法辦理、
第十條、隊長承會長之指揮監督、並救護股主任之指導、擔任救護及管理訓練隊士事宜、
第十一條、義勇消防會、須將消防器材設備充實、並於組織成立之日起、於一年內籌足款項、購置消防汽車、
第十二條、義勇消防會經費來源如左、
㈠會產收益、
㈡募集（包括開辦費及經常費）、
㈢官廳補助（經常費）、
前項募集經費、須呈經主管機關核准後辦理、
第十三條、義勇消防會收支款項、應於每月終逐項列表公布、並呈報主管機關審核備案、
第十四條、本規則自呈奉核准之日施行、如有未盡事宜、得隨時呈請修正之、

▲義勇消防聯合會暫行組織規則

第一條、本會以南京市各地方義勇消防會聯合組織之、受首都警察廳及南京特別市政府之指揮監督、
第二條、本會職責如左、
㈠研究消防方略、
㈡交換各義勇消防會意見、
㈢仲裁各義勇消防會糾紛、
㈣促進並考核各義勇消防會會務、
㈤考核各義勇消防會之收入開支款項、
㈥訓練各義勇消防會隊士、
㈦同官廳建議關於消防改進事項、
㈧答復官廳關於消防諮詢事項、
㈨辦理官廳關於消防交辦事項、
㈩編纂工作報告、
第三條、本會設職員如左、
㈠理事無定額、
㈡會長一人、
㈢副會長二人、
理事由每地方義勇消防會推選三人、候補者一人、遇有理事出缺、即由原會候補理事補充之、
會長副會長、由理事互選之、
第四條、會長、副會長、理事、各任期二年、期滿得連任、均爲無給職、但原會理事任期屆滿時、其本會任期亦隨之屆滿、遺缺仍由原會推補之、
第五條、第三第四兩條之會長副會長理事之選補更動、均應呈報主管機關備案、
第六條、會長主持會務、副會長襄助會長處理會務、但遇有重要事項、須提交理事會議決之、
理事會每月開會一次、遇有特別事項、得由會長或理事二人以上之動議、臨時召集之、
理事會開會時、以會長爲主席、非有理事三分之二出席、不得會議、非出席過半數之同意、不得表決、
第七條、本會得設左列各股、每股設正副主任各一人、由理事中互推兼任之、
㈠總務股、
㈡設計股、
㈢調查股、
㈣救護股、
㈤訓練股、
前項各股、因事務之需要、得合設幹事書記各一人助理、其人選由會長提交理事會通過後僱用之、
第八條、本會得設經濟保管委員會、保管各義勇消防會之經費、其規則另定之、
第九條、本會辦事細則另定之、
第十條、本規則自呈奉核准之日施行、如有未盡事宜、得隨時呈請修正之、

社會之聲

小學教師束手待斃

市政當局、對教師食米問題、特別加以救濟、還是市府早經準備的計劃。目前教師生活、已經到了嚴重時期、一般小學教師、食米既不能、食麵又不可得、大有束手待斃之勢了。最近對於救濟消息、能否馬上實現、這是教師們朝夕所盼望的事、希望市府能依照平糶給米辦法、一方面發給糶米證、每次整糶米糧一石、以備維持一月食糧、一方面將一石米價、作半價計算、餘價作爲米貼、倘能按此辦法、馬上實行、那麽庶乎一息尙存之小學教師、還可有一線生機、爲教育前途繼續努力焉。

失物招領

玆據南區警察局呈報、於本月廿四日利涉橋崗警、拾獲無主衣服一束、計有破壞灰色大掛等件、轉送請予招領前來、除佈告外、仰該原失主自登報日起一星期內、覓保來廳認領勿誤、
首都警察廳

調整司法制度 改訂三級審判

【本報訊】事變以後、因各地情況特殊、司法審判制度、陷於混亂、國民政府改組還都以來、司法最高當局鑒於有調整必要、以確立三級審判制度、於是對於蘇皖浙三省民刑庭之增設、力求於短期日實現、同時對於治安恢復之廣東、亦擬於最近期內設立地方與高等法院云、

請往古林寺避暑
風景幽倩之城北古林寺、近經該寺住持將內部大加整理、備有乒乓象圍棋等高尚娛樂、凡我同好、盍興乎來、
介紹人 褚民誼 朱履龢 陶錫三 吳凱聲 劉昌威 A689

衡平法律會計事務所
律師 會計師 葉兆昌
所址：南京城內新街口糖坊橋三十八號 A584

請飲老牌大中瓶益利汽水
大瓶汽水經濟價廉 一瓶能抵普通數瓶
風行歐美五十餘載 美國渴樂斯鮮橘汁 醒腦生津 開味提神
上海益利汽水公司總經理 駐京經理廣順昌汽水行 洪武路287號

戒煙奇方
（飲酖止渴）（越戒越深）（因循猶豫）（自害終身）
煙毒不除、即煙癮永無澈底戒除之一日▽
注意 舊法藥內和生烟以毒抵毒無異飲鴆止渴△他如樟腦鬧楊花酪性毒藥更非安善頭昏目眩發狂中毒切弗誤服△欲求最穩妥而欲澈底根本戒除者惟服
驚人發明 戒烟奇方 安全因素
安全因素係植物性之化合物凡經千方百計不能戒除而反復
吸者任憑數十年之老癮、惟服（安全因素）功能澈底肅清烟毒、見烟自厭、妙在不知不覺、絕無痛苦、旬日之內、保險完全戒絕。特點一不用麻醉。二不含毒質。三不間雅片白粉。四戒後體重增加百病蠲去身心愉快有不可言喻者。五王道穩安使戒者毅然決然放心安胆。六戒後可向衛生機關檢驗體內血素大小便中有無餘留毒質。安全因素爲近代任何除毒藥品中無能出其右也。單成量每盒五元七角
雙成量十元▲無效反癮包退還洋 上海三馬路仁仁藥社
南京總經理 太和大藥房 代售處 北門橋新中央藥房 A624

南京中華路 杭州綢緞公司
爲新建大廈結束營業延期啓事
本公司因原有廢基不適於用、呈請市府建築大廈、預計在國歷六月三十號可以動工、事而結束延期大拍賣亦相隨延期、緣適值市府辦理交替、致不克如期實現、刻以建築延期、而結束延期、但動工有期、即市停止營業、特此啓事 B1190
全部綢布 零料衣料 堆積如山 最後結束大拍賣
在此延期拍賣之際、不顧鉅大犧牲、以出清存貨爲目的、故全部售價之狂賤、大有驚人之紀錄、幸注意焉
杭紡杭羅 存貨數百疋 歡迎批發
略佈數目以供參考
元色頭號細布每尺三角二分　完全眞絲電力紡每尺九角八分
本色頭號細布每尺二角六分　本廠絹絲紡每尺六角八分
不退色花布每尺二角二分　全毛眞嗶嘰每尺一元九角八

經濟新聞

來源行將復蘇 米糧稍有弛意

購戶你搶我奪秩序紊亂 影響米糧起卸至深且鉅

【本報訊】近日河下米源、尚呈寂寞狀態、市場成交、率爲雜穀、惟米行不時有零星補貨、來城兜售、下關對岸、亦間有六合橋林等產米、陸續南渡、致下關米價、轉有弛意、民食嚴重風潮、似有波平浪靜景象、惟城戶投受、此後本京民食安危關鍵、其癥結當不外產區之出口解禁與否、及包客是否繼持觀斷態度而定也、

【本報訊】近日米糧來源、似已略有轉機、連日零星到貨、共計約達一千餘担、惟迫於市場卸貨、你搶我奪、爭先恐後、秩序無法維持、以致數日時有差錯、經售行商、賠累至鉅、是以日來米糧抵埠、無行承銷、一般販商、爲防止發生異外起見、紛將米船轉泊通濟門者有之、轉泊漢西門者有之、所到門外、反無隻船停泊、此層問題、影響以後米糧來源關係至鉅、冀有關當局、於溝通米糧之先、對於中華門外米糧起卸秩序方面、事先須規定一種良好辦法、俾米糧到貨隨時應銷、不致發生停頓、而販商亦不得因卸貨困難望而却步云、

民食恐慌聲中 京麵粉到銷概況

粉廠力謀增加產量 暗盤操縱罪在奸商

【本報專訪】南京的米荒已經蔓延了半個年頭、由二十幾塊錢一石的大米、陸續漲到三十、四十、五十、……數目字的轉變、進麥有「與日俱進」之概、一般貧苦人民、家無升斗之積、要想在這個年頭、和從前一樣的飱餐大米、當然是力所不能、最初只好頓飯頓麵、敷衍些時、繼而米價越漲越凶、他們迫於飢餓、限於金錢、就將食米完全改爲食麵、過去北方人的生活、暫時苟延劫後餘生的殘命、即使有些平民能夠挪挪扯扯、勉強可以食米度日、終因市上已無米應銷的程度、只好委曲一時、也來易米爲麵了、所以在此米慌演變得極端嚴重狀態之下、麵粉已爲整個南京市民唯一的食糧、

近 數日來、因麵粉銷量激增、同時供給京市麵粉最大量額的「有恒」與「益豐」兩廠、或因應付外埠定貨、或因阻於交通、供給數量突然低減、漸有由繼米荒之後、演成麵荒之勢、一般留意食糧問題的人士、對此頗爲注視、本報亦曾先後刊載此項記述甚多、

至 於京市麵粉供給、自米荒演成後、市民多改麵食、除一部仍能由各方採購客米食用外、至少尚有三十餘萬市民端賴麵食度日、麵粉來源、除極少部份、由外埠零續運京接濟外、大部則由在京之有恒暨同福兩公司供給、前此之時、有恒公司、每日銷售三千袋左右、同福公司、亦將蕪湖益豐廠每日產量二千袋、完全在京銷售、是以兩公司每日銷售總額約爲五千袋、値此米糧來源稀少之今日、實爲南京市民生命泉源、不料近日以來、有恒公司、因應付外埠定貨、每日僅能供給五六百袋、而益豐廠、亦因火車運輸阻隔、改用汽車載運、每日亦僅能運到千袋左右、合計每日千五六百袋、較之日前、減少達三分之二、以是市民前往購買麵粉者、向隅頗多、而一般囤粉奸商、認爲已到居奇操縱時機、

益 記者爲求明瞭實際現象、日昨特趨益豐麵粉廠南京總經理同福商行、與該行經理王秉衡君詢談至久、茲將談話情形、錄誌於下、

益豐麵粉公司、創設蕪湖、總經理爲向田光吉君、該行每日產粉量額、爲二千袋、悉數供給本京銷售、並於本京設立南京事務所、主任爲星野七郎君、副主任爲曹希彬君、專司收款發貨事宜、關於營業方面、則完全由同福商行支配、負責人爲張家祺君、及王君本人、同福商行、除經營麵粉外、雜糧、土產、香煙、洋貨、暗盤橫生、喪心病狂已極、外界不明眞象、對此頗多懷疑、或以兩公司當局有意壟斷抬高粉價、其實該兩公司、均能明瞭大義、雖在米糧來源斷絕之今日、對於市民惟一食糧之麵粉、依然以最低廉盤、出市銷售、對各分銷商號、並未暗增價額、所有麵粉暗盤橫漲、純係奸商作祟、王君對此、頗示憤慨、並謂益豐總經理向田光吉君、對中日經濟合作、極爲努力、而對南京此次米荒成災、尤爲關乘、必將設法增進生產、多量運京、同時有恒廠方面在必要之時、亦擬加開夜工、務期產量增加、俾解危困一時之糧荒」云、記者對各該公司熱忱服務社會、極表欽意、在米糧尚未解決之前夕、仍希望各公司當局、努力生產、爲民解蘇、並望各囤粉商戶、本諸良心、明瞭大義、勿再事操縱、增加貧民担負也、

滬市麵粉 外銷呆滯

粉價可漸穩定

【中央社滬訊】滬市麵粉市價、近旬日來因米價之飛漲、隨之昂騰、前昨兩日始漸穩定、據悉此後粉價不致再行堅漲、原以滬市麵粉外銷呆滯、因西南交通阻滯、出口困難、而內地京滬各縣麵粉、並有運滬銷售、同時華北各地需滬市之麵、不若前之殷切、故滬市麵粉市銷無處缺乏、價格當可穩漸穩定云、

泰安產區封鎖 油市涓滴未見

昨市開盤繼續上漲

【本報訊】昨市油市開盤、趨勢仍緊、泰安產區出口方面、猶未解禁、來源運日涓滴全無、賣戶現貨、供意平淡、各油行情、再度報漲、刻正聞各方於油源之封鎖、設法力謀疏通、短期內或可解決、屆時各油當有猛瀉可能、現市計豆油九十五元、麻油九十六元、菜油八十七元、

滬銀錢業 致力生產貸欵

【中央社滬訊】滬市銀錢業對於二十九年上半年結賬辦理竣事後、下半年營業亦已開始、與各工商往來賬款、惟値此國際風雲多事之秋、華南港防情勢緊急、海外貿易無形停頓、影響工商前途嚴重危機、故下半年營業範圍特別縮小、對老戶頭之信用放款、愼重辦理、非經調查認爲合格之申請、決拒絕貸放、對於新戶頭之申請放款、一致停辦、不過對於小工商放款、則可酌情辦理、以符扶助小工商之意旨云、

錢業公會各會員錢莊、對六月底半年結算期間、各業往來借用到期之款、均經解付償淸、休假期內營業停止、收進鉅款、毫未動用、復以各業下季新往來伊始、以航運阻滯關係、客幫申莊借款銳減、因此各莊庫存籌碼激增、未能儘量運用、故昨日錢業市場上下午洋拆均爲二角一分、較前又低小一分、較六底已驟低至四分之鉅、昨據錢業界某君語記者、各錢莊業務、向極愼重、所有各項投機事業貸款、曉經拒絕貸予、此與籌碼增多、亦不無關係、現各莊決定六底之後、繼續致力工商各業生產貸款、推進國貨銷路、其貸予手續、與普通往來透支並無分別、預料各莊積存之籌碼、如迅速全部貸出、各業市場將愈見穩定、物價指數之繼續貶落、當爲必然之趨勢云、

越南局勢好轉 煤斤來源無虞

【滬訊】本埠爲通商鉅埠、工廠林立、人口稠密、日常需用煤斤、年達二百餘萬噸、戰前所需煤源、來自國內各地產區、運滬調劑、自滬戰發生、因交通阻滯、國煤來源、驟告中斷、供給本市需要、悉取諸海外、如印度、安南、古拔等地、由煤公司採購接洽、年來外匯緊縮、運費水脚、一再增加、影響所及、市價飛漲、尤以今年歐戰擴大、船隻調徵軍用、致到貨稀少、於是業內爲防止外人之壟斷起見、已實行同業實買、並於業公會爲售定單、自法德言和、歐洲戰局、已告縮小、而越南局勢、亦已好轉、此後安南煤斤、源源運滬、可無問題、且近因美金連日狂降、以法幣二十二元有餘、折合美金一元時相較、差額竟達六元七角之鉅、此不特成本減輕、即素以美金結水脚之習慣、出亦將銳降、是以據現在情形觀測、以鴻基煤屑爲骨幹之煤球、製造同業、根據前所宣佈以實際收支、而決定之「標準價格」、刻亦必因爭金下降關係、爲維持標準起見、煤球售價、日內或將大量減低、以符實際收支之原則云、

吳興商情彙誌

【中央社吳興訊】吳興縣上週經濟動態、尙告平穩、惟「糧食」「絲」「粉」「油」等微有升降、茲調查如下、

糧食 米市日來到貨尙湧、惟銷胃不佳、故價格仍極堅挺、較之上週略回一二元、現高熟仍盤旋六十六元左右、中熟六十三元、高白五十六元、中白五十三元、一般平民階級、大都以米價堅挺、難於維持、遂改食麵粉、聊以果復、是以麵粉交易、頗形暢旺、市價隨漲、現在頭等麵粉每袋亦達十八元關外、但入夏後、以走銷平淡、略見回縮、跌至十六元、日內仍將續跌、

油酒 上週油市、因源稀銷旺、現市行情高漲、大連豆油較上週漲六元、達七十八九元、廠豆油七十八元、菜油八十五元、豆油每聽二十七元五角、麻油八十八元、酒市仍與上週行情相同、無甚變動、

絲經 本市絲經市場、因受歐戰影響、未許樂觀、前途暗淡、市價慘跌、一週以來、每百兩已跌去十餘元、昨市上好東路僅一百十五元、

菸類 本市捲菸、供給向賴蘇滬、頗堪驚人、近日以來、因滬廠及國戶大量脫出、無不力求急售、故來源漸湧、市價趨下、現市大英牌每大匣十元、老刀牌七元九角、仙女牌五元三角、品海牌六元九角、金鼠牌四元、美麗牌六元八角、嘉賓牌二元九角、五華牌五元四角、金槍牌二元四角云、

商情

米糧 (河下行盤)(每石價)

黃熟上 (缺貨)　中 五〇．〇〇　次熟 (缺貨)　洋 上 中 次 (缺貨)　響機米 五〇．〇〇　元熟四米 四九．〇〇　糯 上五米 四九．〇〇　次四米 四五．〇〇　粳 上四米 四七．〇〇　次六米 六六．〇〇

雜糧

蠶豆 二一．〇〇　元豆 二三．〇〇　綠豆 二七．〇〇　黃豆 (缺貨)　菜籽 三七．〇〇　參豆 (缺貨)

油糖 (每担價)

青豆 (缺貨)　芝蔴 四〇．〇〇　小麥 二八．七〇　泰安油 八九．〇〇　盧豆油 八九．〇〇　當豆油 八九．〇〇　菜油 八四．〇〇　蘇油 九〇．〇〇　秋油 一五．〇〇　精鹽(加三成五) 一四．二〇　淮鹽(加三成五) 一三．七〇　四五(每包) 一一六．〇〇　四號(每包) 八〇．〇〇　綿白(每担) 六四．〇〇　袋赤(每包) 一一六．〇〇　枝洋(每担) 六八．〇〇　提青(每担) 七二．〇〇　荷粗砂(每包) 一二五．〇〇　冰糖(每担) 九〇．〇〇

麵粉 (每袋價)

綠牡丹 一五．〇〇　紅牡丹 一三．八〇　藍牡丹 一一．三〇

煤炭 (每噸價)

綠飛寶 一五．〇〇　紅飛寶 (缺貨)　藍飛寶　綠山塵　紅山塵 (缺貨)　紅五福　鴻基煤 (缺貨)　中興塊 二〇．〇〇　中興膏 一五．〇〇　陵平煤 五五．〇〇　開平煤 (缺貨)　焦煤 三六〇．〇〇　紅煤 (缺貨)　龍潭煤屑 五三．〇〇　銀炭 (缺貨)　木柴(每担) 四．八〇　黑炭(每担) 一五、〇〇

香煙 (每箱價)

大英牌 八三〇．〇〇　老刀牌 七二〇．〇〇　仙女牌 四七四．〇〇　品海牌 六一五．〇〇　金字塔 五〇〇．〇〇

白金龍聽 一〇〇〇．〇〇　白金龍條 八八〇．〇〇　小長城 四五〇．〇〇　大聯珠 四四〇．〇〇　大香檳 五三〇．〇〇　百花牌(日幣) 一五〇．〇〇　黃錫包(日幣) 三二〇．〇〇　美駝牌(日幣) 一八〇．〇〇　禮拜堂(日幣) 一三五．〇〇　雙斧聽(日幣) 一七七．〇〇　雙斧牌(日幣) 二六二．〇〇　全祿牌 三二五．〇〇　長壽牌 二五〇．〇〇　吉祥牌 一九〇．〇〇　指南牌 二三〇．〇〇　大前門(包) 二六八．〇〇　銀行(聽) 一四四〇．〇〇　銀行(包) 一三五〇．〇〇　明星 一八五．〇〇　時髦 三四〇．〇〇

酒類 (每担價)

燒酒 五〇．〇〇　泡子 六〇．〇〇　高粱 一一〇．〇〇

金融

紹興 四八．〇〇　金買入(市平)每兩 四百八十元　金賣出(市平)每兩 五百三十元　銀買入(市平)每兩 三．〇〇　銀賣出(市平)每兩 四．〇〇　華興票買進 一五〇．〇〇　華興票賣出 一五五．〇〇　日票買進 八一．二五　日票賣出 八一．七五

雜貨 (每箱價)

美孚洋油 原罐 一四．五〇　亞細亞煤油 原罐 一四．二〇　光華洋油 原罐 一四．三〇　幸福洋油 原罐 一四．三〇　城門牌石油(日金) 一二．〇〇　上海火柴(每箱價) 三四．五〇　南京火柴(每箱價) 三四．〇〇　鎭江火柴(每箱價) 三四．〇〇　僧帽牌洋燭 一九．六〇　飛艇牌洋燭 一九．六〇　固本肥皂 二〇．〇〇　五洲固本肥皂 二四．〇〇　日光牌肥皂 三四．五〇　碱(每担) 二一．五〇

輪船

上海內河輪船公司、京揚線江瑞、聚龍二輪、每日上午八時輪流開往揚州、沿途各碼頭、地名價目列後、

地名	價目
划子口	日金八十錢
大河口	日金九十錢
沙漫洲	日金一圓
四源溝	日金一圓十錢
十二圩	日金一圓二十錢
瓜洲	日金一圓三十錢
八里鋪	日金一圓四十錢
六濠	日金一圓五十錢
揚子橋	日金一圓六十錢
揚州	日金一圓六十錢

地址太平路科巷 協記股份有限公司
更新舞台
更換後台 暫行停演

永信公司 中央大舞台
對號座位 日上午十時售票 佳座無多 早臨以免向隅
今天日夜獻演 董明艷 雪豔玉 姜曉雲 林鵬富 李淑棠 潘李芳 李榮萱 周美娟 李君恒
體聘蓋派武生馳名神猴 王桂卿 小桂王卿 小王桂卿 小小王桂卿
全體藝員百餘人佈景機關異妙無窮的 二本 西遊記 本本精彩 幕幕新奇

(不夢門票) 建康路麗都花園 A692 麗都大戲院
崐記鴻春社童伶劇團 秦達巧 秦巧子 秦巧鈴 秦巧雲 秦巧寶 秦巧良
全體童伶百餘人個個活潑日夜一齊登台
今天日戲 打空城計 三打花鼓 殺叉口漁家
今天夜戲 十五本 狸貓換太子 新戲初演 務請早臨
預告 新排大宋史 全本 鎮國 高貴庭
票價 對六特四普二 捐稅在內 別角通角 雙角 時間 日戲一時起 夜戲七時起

首都唯一高尚的消夏勝地 麗都花園 建康路姚家巷口 遊覽券仍售五角 場內不另加價
充實遊藝陣容加聘標準大京班 唱做老生 馬驊駿 文武花旦 白牡丹 月春 蓋派 鮑春 王文祥 華慧馨 李萬亭 王寶影 眞金山
(今晚) 六月雪 法場 代 殺四門 貂蟬 連環計 使巧徒 司王
露天有聲電影 顧蘭君主演 武則天 有聲巨片 潘玉珍 驚人武術 榮譽獻映 偉大宮闈
露天舞廳 新都樂府遷移入園

中華大戲院 夫子廟首都大戲院舊址 電話二二九五三
唐伯虎點秋香 三笑 今天美妙熱烈獻映 三笑姻緣結成
風流新進紅星 李麗華 領銜 藝華公司破格出品
規定時間 平日一時半 三時半 六時 八時

地址朱雀路四象橋 明星大戲院
更換京戲 不日開演

夫子廟 南京大戲院 姚家巷新
王蔡施劉 陳趙琴于 袁劉王張
今天日夜公演 六本濟公活佛

首都唯一高尚樂園 新世界遊藝園 地址：四象橋朱雀路電話：二三六六七
門票每位一律二角 每日准十二時開放
本園全部電氣風扇開放場內風涼避暑適宜
京戲場 張俊仙 馬鳳亭 俞昆玉 胡儀鶴 楊鱗樓
麗花歌舞劇團 周麗花 小姐領導 朱譚王
日戲 孝義 周通 紅綠 夜戲 三本紹頭本 鐵公雞 狄青招親
今天公演名劇 自談民天 夫人的辣手
維揚大戲 洛陽才子 華麗緣
電影場 英雄復仇記 晚間露天映電影

今晚請到！ 東方西餐遊藝場 消遣
舞女個個上海紅星 西餐特聘名家庖製
地址貢院東街四四號

偉大貢獻 驚人消息 露佈 不日開幕
地址：貢院西街新廈
國際飯店 國際聯歡社 十大特色
電話：二二九四九號
不作虛偽宣傳請君駕臨參觀指教

國際劇場 世界大戲院舊址電話二二九四二號 A502
周璇主演 悲壯熱烈 可歌可泣 吳村編導 孟姜女
國華上鉅片 萬喜良被害埋城基 爲國犧牲 孟姜女尋夫哭長城 爲情自殉
每場加演日朝世界新聞珍片

同業領袖 四明 地址太平路太平巷口
名貴眼鏡—全部賤賣 品質—超過一切高峯 售價—賤到意料之外 —是花樣全備— —有鏡皆賤— 歡迎參觀——比較便知

中國首創驗目配光自製科學眼鏡 精益 地址太平路 花牌樓之一八一號
信譽卓著歷史悠久之眼鏡家
愼視之。明察之。
愼重視力。必須明察戴鏡之益既爲保健目光。不可不鄭重光度適宜所以非經檢驗準確。庶能達到補助功效本公司專驗聚雜目光自製科學鏡片精工琢磨時式太陽眼鏡。各種鏡架。 A616
總公司上海南京路 分公司北天津濟南重慶香港明口

紅星老牌 大華醬油 烹製菜餚 鮮美無比 順風牌鮮桔水 大批到京 批售克己
總經理大華公司 地址國府東街六號 A983
分批售處 久大煤號 白下路十九號四

鮑正療養院 前南京特別市戒毒所鮑正主持
是適合大衆理想唯一戒煙戒毒療養病之所
戒煙部之優待辦法
敝院門診戒煙戒毒費本規定以身體之強弱癮別之不同及藥價漲落戒期長短一律面議乃連日來院門診戒者頗爲擁擠惟値時感覺困難茲爲破除上列諸弊幷擬待病家計自即日起凡門診戒者不論鴉片紅丸白麵或其他毒品之癮量大小統限兩星期安全戒絕僅收戒費陸拾元如在七月七日以前門診戒者得再享八折收費之優待過期停止欲戒從速倘因故不能在優待期內門診戒者可先向本院登記亦能獲得上項之利益幸勿失此良機
院址：南京豐富路石鼓路三十五號洋房

地址夫子廟 A677 天香閣戲茶社
今夜加演彩排 夜戲 花美文 張良會 娟章 俊大
各大歌星 翠芳會唱 潘美蓉 潘美華 筱美君 趙素蘭 曼英 今晚登台
每星期日加演日戲 每位茶大洋三角

夫子廟 A506 羣樂戲劇廳
高尚娛樂清唱彩排 每逢星期日加演日戲
晚戲 金鳳樓 胡迪 裝瘋
各戲大茶每位大洋三角 芳會唱 星 翠

夫子廟貢院街 紅梅餐廳
請：到
自即日起照常營業
西菜 冷飲 咖啡 茶點

各地通訊

杭市充滿啼飢聲 慘狀不忍聽聞
區長聯名代市民求救 盼義粟仁漿速拯危亡

【中央社杭州訊】杭市第一二三區長，以本市食米缺乏，價漲不已，兼以米商囤積居奇，以致典質當賣，欲糴不得，啼號之聲，震闐塵上，若不速圖補救，老幼塡于溝壑，少壯挺而走險，目擊心傷，不忍緘默，特聯名呈請省市長迅即舉辦平糶，以惠窮黎，茲錄原呈如下，（上略）竊查城市食米缺乏，價漲不已，啼號之聲，震闐塵上，區長等目擊心傷，不忍緘默，於本月二日聯合集開一、二、三、區坊長聯席會議，當據各坊長一致聲稱、市內數十萬艱苦平民，均感步漲不已，兼以米商居奇囤積，甚至典質當賣，欲糴不得，豆麥雜粮，同登昂貴、一般升斗小民，卒至東倒西臥，哭乞街頭，掠食奪物、層見市場，苟再遲無止境、不圖補救，老幼塡乎溝壑、少壯挺而走險，用敢代表城市全體民衆，痛泣陳詞，懇請區長轉呈省市長，速即舉辦平糶，俾惠窮黎，等情據此，公推二區代表，除呈請省市府外，理合備文呈請鈞長鑒核，迅予開辦平糶、以濟窮黎，（下略）

浙江省財政廳 整理地方稅收

【中央社杭州訊】浙財政廳、爲整理地方稅收起見，曾令各縣分別查明各地受災輕重，將二十七八、年份災情、分年分區列表具報，迄今多日，未據呈報，昨再電令各縣，限於五日內呈報，否則以玩忽公務論云、

蘇省府主席高冠吾 勗勉職員守正不阿
省府暨各廳處正式辦公

【中央社蘇州六日電】蘇省府主席兼民廳廳長高冠吾，六日上午八時，在省府大禮堂，召集省府及民廳全體職員訓話，大意分㈠重操守，㈡勤職守，㈢愼細事，又悉，省府暨各廳處，已定星期一（八日）開始正式辦公，【又電】高主席訓話全文，共長一千七百餘言，其操守一點，大意要守正不阿，有一定主張，不爲環境動搖，不受權勢威懾，立定脚跟，屏絕聲色貨利，第二點勤職守，勗勉勤奮從公，第三點愼細事，尤注重在注重人格、謹愼語言、

蘇省府新仕版

蘇省府發表祕書處暨各科職員名單，茲經記者探錄如次、祕書龐獨笑、王曾魯、毛毅孫，第一科科長，朱君重，第二科科長，鄒誠元，視察，陸蘊雙，視察，張胥，視察，俞嘉昂，第一股主任科員，晏訓厚，第二股主任科員，孫卓人，第三股主任科員，徐惠人，第四股主任科員，王之沉，第五股主任科員，黃佩章，第一科第一股主任科員，宗繼舜，第二科第一股主任科員，彭錫英、第二科第二股主任科員、顧之昌、祕書處二等科員、畢壽臨、祕書處二等科員、鄒筱庭、祕書處三等科員、朱啓華、祕書處三等科員、萬鑫、祕書處三等科員、吳伯達、祕書處三等科員、王子濤、祕書處三等科員、曹惠、祕書處三等科員、葉善才、祕書處三等科員、吳容健、祕書處三等科員、孫瑞沂、祕書處辦事員、陸心遂、祕書處辦事員、陳倘達、祕書處辦事員、王頌良、祕書處辦事員、楊龍保、祕書處辦事員、曹大溥、祕書處辦事員，王大振，祕書處辦事員，龐文華，祕書處辦事員朱兆榮，祕書處辦事員，劉英，祕書處辦事員，吳不哉，專員，黃振廷，專員吳企俠，雇員，韓子和，視察、朱文熊、視察、萬維鼎、視察、朱新吾、第一科第二股主任科員、王剛木、專員、顧月樵、專員、陳子清、專員、林文鈞、專員、馬衡、專員、李液豐、留職人員、周大輔、嚴亮元、高鵬、史濕孫、周善卿、徐仁鍊、袁卓人、任亮呆、徐立成、汪甦、陳子久、沈誼、顧寶田、吳野萍、王以德、徐孟容、劉振堯、楊覺民、吳彝時、唐文彬、馬奎元、馮鵬九、馮企東、陳志遠、沈朗秋、黃家鵬、方子玉、何角是、汪企舜、王涵徵、王守信、沈桐蓀、張冕、瞿傳祿、潘環侯、趙步英、徐棣華、劉祖瀛、黃文暘、張君組、李壽鶴、鍾鼎、程曉天、潘更生、沈陸、王棟臣、施仁炳、王承德、陳雲青、韓本立、鄒捷卿、張鴻安、馬月渠、王瑞之、許潤生、糜福榮、莊和之、朱雲石、王滋培、

無錫官商議決 粒米不准出境
並限定最高價爲四十五元

【中央社無錫訊】米價步漲、已至五十元大關，民衆憂慮，治安前途，亦有影響，與私運出境，不無關係，本邑縣署牛知事，認爲民食問題，關係重大，特召集各界開維持民食緊急會議，出席章警局長，第一區長陳滋如、大民會陳泰寶，合作社秦秉悟，及米業領袖李仲臣，錢念益，謝維翰，張致均，許志和等，各米行名米號主等二百餘人，主席牛知事，開始報告，略謂米價過高，影響非淺，歸納各方意見，除車米外，不得運出一粒，希望米商雙方兼顧，好在米糧來源亦不甚貴，切勿看了外埠價高而飛漲，須在可能範圍內抑低米價，米業同人，應該放平良心去做，如再不抑低，官廳與特務機關，當然另有辦法，屆時勿怨官廳處置太嚴厲云云，次由李仲臣報告軍米，日內並無做開，亦無搬運出境情事，何以米價連日飛漲，此點宜請各位同業放平良心，目前錫貨實較各埠存儲爲多，應自動抑低米價，以顧民食，軍米採辦，固不能不接濟，但軍米價與民食價宜加以分別云云，維阿部連絡官稱，民食問題至關重要，本邑二月間米價在三十元一石時，已發生搶米風潮，如何現在五十元一石，反而不搶，實因上次搶米時，軍警保護得力，現在當然不敢輕舉妄動，食米，中日雙方，均屬需要，如發生搶米風潮，治安就趨嚴重，現在應該如何來維持、當然要切實抑平米價，使商號虧本，當不可以，今天所以要酌定市價限制最高價目，甲等多少，乙等多少、請從長討論，次後由錢念益、陳區長，章局長等，先後表示意見後，由牛知事歸納各方意見提出商決，米價分兩種，㈠普通每石限價四十元，㈡高白米每石限價四十五元，如有故意抬高情事、即以擾亂治安罪懲辦，飭知米業同人一體遵辦，當經一致通過，同時並擬澈底清查存糧，嚴厲禁運出境，以維民食云、

石門上月菜蔬消耗量 價值九萬餘元
數達一百十七萬四千餘斤

大石門市之建設，日新月異、全部在突飛猛進中，愈愈進展，即以市民每月食用之菜蔬統計，所需數目，異常龐大，殊可昭示大石門市之繁榮反映，據本市菜市場之約計，本年六月份之菜蔬入市及購買狀況，殊爲龐大，其原因，一方面因六月之鮮菜，適爲旺盛時期，各種蔬菜均在六月成熟上市應用，故每年十二個月中，以六月爲最佳之月令，又因友邦日本居留民等，暑季喜食用蔬菜，故購買狀況更強，依上項之原因，蔬菜乃爲最興旺也，茲據菜市場之估計，本年六月份，由六月一日，至三十日止，進入市內售賣之菜蔬，車裝計三千八百六十四車，担裝計四千零十四担、約計中國斤爲一百十七萬四千二百餘斤，比例爲每車約計三百斤，每担約計一百斤，以之計算，得如上數，但此爲約計，詳細尙未統計也，又，依每車菜蔬售賣菜價爲十五元，則三千餘車約計爲五萬七千八百六十元，每担菜價爲八元，約計爲三萬二千一百一十二元，共計爲九萬零零七十二元，依上數之九萬零零七十二元、如各市民每月購買菜蔬之總值數目，此偉大數目，殊足驚人也，同時，新劃入之各村村民購買，尙不在內，依橋東西市民之總計，約七八萬之市民，每月每人計食用一元餘之菜金，實甚豐富也，又，菜市場內之猪肉，現價每斤一元，較各肉爲昂貴，據猪肉商表示，購猪困難，故以大價購買，現仍有入不敷出之感，再則羊肉價每斤爲七角，牛肉六角五分云，又，各種魚類，因夏季易腐，故此月爲背月，菜市場當局，即以不准售賣微有腐性之魚蝦，故魚之交易，極爲疲滯，來源亦甚缺乏，鷄卵每元可購二十四個，維持平衡之狀也，以上即爲六月份之日常用品之約計情形，亦爲石門市民之重大關心者也，

蘇北整頓交通 實行汽車統制
行駛須有特務機關證書

【徐州訊】光陰荏苒，蘇北地區自慶更生以來，瞬將三載，由於地方中日當局領導有方，督勵各方面積極進行復興工作，日進月將，迄今已收到明朗化而相當顯著之業績，然而新中國之蘇北地區，正在方興未艾期中，茲以突飛猛進之步伐向前邁出、來日方長，異日偉大之成就，自可期待也，目下蘇北地區之政治情況，因已日趨明朗，邁上軌道，共進展於毫無遺憾中，殆無疑義，尤以經濟狀況，亦告圓滑進行，各地繁榮均隨治安確立而奠定根基，請就現在蘇北地方民間通用聯銀紙幣強化情形看來，即知蘇北確行整個復興矣，此外，再就駛行於蘇北各地動脈公路上之汽車輛數，除去軍用汽車不計外，餘者數目，亦均有加無減，爲數頗多矣，此乃營業用之車輛，至於徐海公私用之新型汽車，亦見加多，設非地面繁榮，何克有此，因此處於指導蘇北官民地位之蘇北陸軍特務機關當局，見到予以統制之必要，遂自過去即由該機關發給汽車行駛證明書，以蘇北地區內汽車體制不得稍紊，但最近又爲擴大統制範圍，加強整頓交通起見，特再規定新章，不管公私用或營業用之汽車，亦無不需現在有過去由該機關發給之開車證明文件，均須火速再向該機關產業經濟課具文呈報，根據新的規章領下汽車開駛證明書，而後方可在不違背規章之範圍內，得將汽車開行於法定地區之內，如有故意延誤，浸不爲報者，開該機關則按章處罰、以利進行、

粵財廳體恤民艱 撤銷各縣雜稅
今後捐稅不經核准不准徵收

【廣州訊】廣東財政廳通令各縣縣政府云，查本省自事變以後，廣州市及附省各縣，初因秩序未定，原有財政機關，或遷移他處，或解體星散，各縣市政府，爲維持當地治安起見，次第規復各種稅捐，以充政費，原屬過渡時期，不得已之舉，自我國府還都，政令已歸統一，伏讀財政部周部長宣言，與興以來，各省地方，不免有苛細雜稅，困商病民，應予分別減廢，以輕負担，而恤民困，又奉廣東省政府令准財政部咨，飭遵照二十六年以前法令，迅將國稅省稅市稅，分別澈查清釐，照舊劃分辦理，其新設稅收機關，並即公佈一律裁徹，各等因，自應遵照辦理，本廳職掌度支，負有整理重責，國省兩稅，固應明白劃分，以免淆亂稅制，妨礙財政統一，關於苛納雜捐，並應遵令查明，分別廢除，以紓民力，而培元氣，惟自省政府成立以來，各縣政府，仍有新設捐稅名目，任意征收者，似此顯違法令，亟應嚴令限制，以資整理，而恤民隱，爰擬自五月十日省政府成立之日起，所有各縣市政新設各類稅捐，未經呈奉廣東省政府核准，或呈由本廳審核准辦在案，一律予以撤銷，嗣後各縣政府，如有自行征收稅費，或批辦捐務，必須依照向來手續，呈奉核准後，始得開辦征收，業經呈請廣東省政府核示，奉交第十一次省務會議，通過照辦在案，除佈告暨分行外，合行令仰該縣長即便遵照，迅即查明該縣所轄各區鄉公所，有無巧立名目，新設稅捐，分別嚴予取締撤銷，一面將所有國稅省稅，先行明白劃分，爲已設省稅務局地方，並即分別移交接管，如屬辦有案者，應將現在辦理情形，分別詳細列明，呈候核辦，自此次通令之後，如再有未經呈奉核准，擅設名目，征收各項稅費，定必從嚴，或一以資懲儆，而重功令，仍將遵辦情形，呈報備核，要、

晉省一百餘萬民衆 慶祝省署二週紀念
旗幟飄揚歡聲震撼天地

【太原六月二十七日通訊】山西省公署成立以來、至六月二十七日適爲二週年紀念、是日除省公署舉行全省縣政會議外、所有太原市民衆各團體、在新民公園廣場舉行慶祝大會、預先柬邀中日各機關官民代表參加、列席於燦爛輝煌之講台上、六十餘縣知事齊集於看台上、由大會派人預備茶點招待、台下參加者爲工場、商團、教育、民衆、各項團體約三萬人之多、旗幟招展天空、場外鳴放禮砲、至下午一時蘇省長偕同各廳長參事、以及各級人員蒞會、日方各軍政長官亦至參加、二時宣告開會、首由大會主席致詞、民衆代表朗讀宣言、商界代表宣讀通電、植山特務機關長致祝詞、白井領事官致祝詞、長野居留民會長致祝詞、張市長代表全省道市署致詞、陽曲蔡知事代表全省縣署致詞、警察曹所長代表全省警務致詞、太原法院劉院長代表全省法團致詞、第一師範郭校長代表全省教育界致詞、農會劉會長代表全省農民致詞、太原張市長代表民衆致祝詞、市商會鄭會長代表商民致祝詞、蘇象乾省長致答詞、民衆代表呼口號、奏樂唱國歌、三呼萬歲、攝影閉會、會台上奏樂二十分鐘後開始遊藝、首由興亞劇團表演、至晚九時後映演電影、夜深始散云、

淮陰縣公署 疏浚境內運河
工程費由專署負担

【淮陰通訊】近年以來，運河失修，水利航運，俱感不便，專員公署有鑒及此，前特召集沿運有關各縣開運河會議，討論濬浚工程進行方針，本縣縣公署根據此次會議議決案，計劃着手籌備，縣境以內由二壩至五壩之運河浚渫工程，經主管人員作計此項工程，需挑土方一千二百公方，工程費用共計需洋三千元，概由專署担負，惟該地治安方面尙未完全確定，現由駐軍前往保護，業已興工云，

西北歸來記（八）
（茂林）

危害我們國民最烈者莫甚於共產黨了，他們在「抗日」堂堂旗鼓之下，造成他們多年期望的局勢，如今西北地方都是他們的勢力，在山西八路軍駐紮一帶的地方，竟是他們的天下，日軍固然爲他們「對抗」目標之一，即在同一「抗日」旗幟下的蔣軍，也爲他們「對抗」的目標，所有八路軍權力範圍內各地蔣軍概不得過問，他們常派人探査範圍內蔣軍的行動，如果是有大部隊或者勢力比他們強的，他們便立刻派聯絡參謀去聯絡，也假意的給予過境寬許多優待，反之無名目的小部隊，或是勢力較他們爲弱的，他們不客氣馬上就改變面目或予以繳械，或予以收編，毫無顧忌、所以蔣系軍隊對於共產黨無不恨極，中級軍官常常不奉命令和他們互開火，如同仇敵，高級將領便互相聯名電蔣，紛紛要求明令討伐，無奈蔣介石因「抗日」已成騎虎之勢，蘇聯這時當虛聲予以鈎餌，明知容共危國，也只得飲鴆止渴，聽其自然、不顧因之開罪蘇聯，發生別的問題，

共產黨既然與蔣系軍隊，明張胆目，實行對抗，妄作敢爲，陷蔣介石於極度苦悶，成爲蔣政權心腹大患，然其對於民衆的手段如何，及民衆對於共產黨的反感如何，筆者前已論及，茲謹將所知、再補實一二，

共產黨爲鞏固其在國內的地位，並發揮其黨的力量，除了由其靠背山蘇聯在後操縱外，他們更竭力宣傳，吸收智識份子，青年及勞苦工人、他們利用青年盲從脆弱點、甘言密語，百般引誘，便共迷失本性，成爲他們的心腹，供其驅策，爲其犧牲，可憐多少有爲青年，因爲不辨黑白，致遭滅亡之禍，

這次的「抗日」，使他們得了不少有利的局勢，他們的宣傳，也不像以前那樣的偷偸摸摸了，西安各書店裏塞滿了共產黨的書籍，（雖然現在比較沉寂些）他們御用的報紙，也成篇大論的讚揚他們自己的行徑，有時更爲造此奇奇怪怪的新聞，表白自己的戰術如何巧妙，人家怎樣的失敗，人家的損失又是如何的大，欺騙人民，淆亂聽聞，爲了吸收青年，先在太原創辦抗日大學，不管工人學生，一概吸收，也不論你的程度如何，只要你肯來，他們是概不拒絕，一般工人學生，個個都想當大學生，樂得既不要學費，還有粗麵大饅的伙食，以此各地青年學子，紛紛前往，不久太原失守，抗日大學瓦解，學生死的死，逃的逃，喧鬧一時的抗日大學，暫告一段落，後來他們又遷到延安，依樣招收「大學生」，去的人却不像先前那樣踴躍了

他們的兵額聽說蔣政權限爲四個師，每月經常費及臨時費共是六十萬，實行包辦制，有餘不繳，不足不補，可是他們爲了求自己勢力擴展，暗暗擴張兵力，現在其境多少兵力，他們很爲守秘，局外人鮮有知者，

萬人樂用的肝油精劑

新肝精

（鱈肝臟配合牛膽汁）片劑

男人：吾愛！這就是我常提的帮補藥新肝精！因爲是和普通的肝油劑完全不同，這是成片的，內含肝油和肝精的全成分，更含効能助長消化的胆汁，所以，若是常用這個，便能發揮加強腸胃增進營養的双重効果，早日改造体質轉弱爲強。

女人：噢！原來是有那樣奇効的藥呀！可是恐怕味道還是帶些腥氣吧？

男人：不，這是用獨特製法，去臭淨盡，沒有一點腥味，誰都樂用。人都說是既可藥用又有奇驗，自從服用以來，血色紅潤肌肉豐滿，世上沒有比這個再好的補藥—正在齊口讚美呢。

女人：那麼，從天起，我也做這新肝精的愛用家了。

適應症

惡性貧血　俱發性貧血
貧血諸症　肺結核（肺痨）
肋膜炎　及其他消耗性諸症
腸胃衰弱症　維他命缺乏症
夜盲症　佝僂病（軟骨）
腺病虛弱　病後恢復期

股份有限公司 藤澤友吉商店
上海密勒路八號・天津常盤街常盤ビル四
大連市山縣通七番地・奉天市大和區加茂町
（本店）大阪（支店）東京・京城

12NK4

體強實在精力第一要素

●性能衰弱●心灰意懶
●陽痿早洩●辜負青春
●遺精滑精●康健受阻
●神經衰弱●未老先衰

男女相愛，本在人情，人生樂事，全在愛情，閨中快樂，皆賴夫妻恩愛，可憐衰弱老翁，陽痿男子，俗語說「麻雀看見糖，空歡喜」，抑鬱難言，茲有德國進步生殖製劑

▲▲返老還童補力丁

凡男子陽痿早洩發育不全一切虛弱應情購服補力丁服後立見化弱爲強恢復青春

德國華德大藥廠壹等榮譽出品 每瓶售價三元
本京各大藥房均有出售
南京總經理朱雀路屈臣氏藥房

A653

男子最怕是腎虧

遺精腰痠即是腎虧之象

男「性能缺落，大抵由於少年斵傷，色慾無節，用腦過度，神經衰弱而起，以致腰痠腿軟，腎關不固，精虧神衰，事業之進取心，人生無眞樂趣，欲謀補救，一宜節慾養性，二宜服用王道有效補腎藥物，充實青春腺液，況人體諸虛百損，以腎虧爲最難調補，因腎水時或掛洩故也，「虎龜熊鹿補腎丸」一補腎功效最大，年來效几卓絕，信譽日隆，此乃千萬服者所造成之事實也，每瓶五十粒裝半價二元可服十二天

虎龜熊鹿 補腎丸

功能

滋補神經　增強腦力　助長體力　增進胃納　治療遺精　添生血液

治療腎虧　活絡經症　獨治帶症　補助戒遺　發身健體　延年益壽

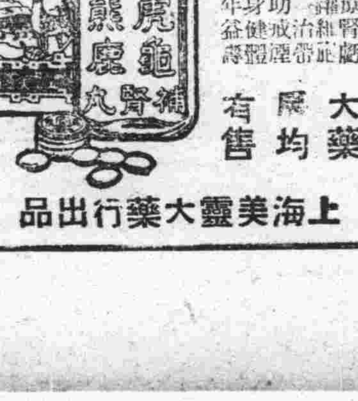

南京大藥房均有售

上海美靈大藥行出品

李眼科醫院

講究全療法新穎設

院址中華路內橋（靑年會對面）

徵租房屋

擬徵租離新街口不遠小洋房，或新式平房樓房五六間一宅，裝有自來水及電燈者最好，房出租者請開明房屋式樣及租金若干，投函新街口宣傳部江其濟接洽，如有人介紹成功，當略致薄酬

B 1171

南京公共行

總行址鼓樓東

高等木器　沙發銀器　冰箱電扇　蒸溜汽水　承接定貨

電話二三〇七七　A695

遺失聲明

遺失聲明

倪佑廷於本京下關大馬路開設美新牙館，前在本市衛生局領有執照一紙，因補領變更主持人，發給外遺失，特此聲明作廢，倪佑廷謹啓

B1195

遺失聲明

茲遺失首都警察廳職員證章一枚，號碼二八五號，特此聲明作廢，許孟星啓

B1187

遺失聲明

查中華路五一七號地產，保屬本人所有，業經前地政局公告確定有案，宅字第1467號收據一紙業已遺失，除具保外，特此聲明作廢，朱陳氏代理朱子堯啓

B1192

中華民國二十九年七月八日 (星期一) 南京新報 (日刊) (第六九八號) (第二張第二版)

讀陳先生的「廉潔政治」以後

丁人

記得在上海的時候、就有許多朋友探詢我對於和平運動的意見、我的答案是、和平運動確是救國運動、不過參加和平運動的人、大省應當認清、這次參加和平運動、是跳火坑救人民的、祇要多救幾個人、則我們自身被焚以至死、都應當的、否則、乘火打刼、專以一己的利害爲利害、那末國家是絕對不會有辦法、而和平運動亦不會有成功的希望的、等到政府還都、我亦回京居住了、許多朋友就來告訴我、某亦担任政府什麼責任、某亦居什麼地位、同時說了些、對調整中日關係及全面和平如何樂觀的話、那時我說、從前在上海的時候、大皆以爲我是黃埔同學、同時對所謂「復興社」的「藍衣社」或不無關係、現在我已覓回南京來了、對這些疑問或者可以不攻而破了、但而我對渝方又沒有什麼批評、而對新政府又沒有什麼活動、譴或許會有人說我們是灰色、實則不然、因爲我個人對重慶方面的同志、祗有熱望、倚恃、憐惜、勸告、既不忍心來攻擊、更不願作意氣的訴謁、而對新政府的成立、個人是表歡迎、不過新政府的成立還都大不了亦不過是和平運動的一個過程、前途如何、尤要看我們同志的努力如何來決定、所以我說這一次的事變、等於一個家庭裏兄弟的爭執、做哥哥的把弟弟趕出去、因爲弟弟的品性過劣、不堪造就、而哥哥並不願佔據弟弟的產業、乃求其次而欲還其財於姪、如果他的姪子是智慧而能幹的話、則其財產之歸還當不生問題、若其姪乃爲法律上所謂禁治產人、則他人雖欲歸還財產、而仍不可得、故吾人希望在此非常時期、不但在位者要廉潔自持、即人民亦應隨時監督政府、以謀政治之清明、組織之健全也、

復次、吾人以爲中日兩國因爲地理上的關係、以及經濟的先天關係、都沒有不可調整的地方、而聰明的日本人、他們一定明瞭、經過這次調整以後、他們國內所發生的人口過剩和原料不足兩個問題、當可以長補短、而加以解決、亦決不至過分要求、以謀百年和平大計、不然造成親親相仇、其亂不救的局面、亦決非日本之福、故在日本有近衛的聲明、至中國的全面和平問題、我以爲是不難解決、因爲不論抗戰或是和平、目的都在建國、而謀東亞的安定、進而求世界的和平、且這次事變以後、中國在政治上一定要走上立憲的民主途上的、在經濟上一定應當樹立一個工農的基礎、這個原則、我以爲不論事變如何結束、都是不能改變的、所以吾人希望樹立一個廉潔政治的模範以後、以事實來證明、祇有和平才能建國、抗戰是不能建國的、我想凡是稍有人心的、決不會反對、如此則其餘的問題、才能解決否則大家皆以爲這是老生常談、那末不但陳先生的一番好意付諸東流、而國家的前途、亦就如此輕輕送掉了、豈不可惜、

第二十次國際合作節 社會部宣揚合作意義 (續)

推行合作事業復興戰後經濟 組合作社可免奸商壟斷弊害

至於民生主義下生產的分配、乃爲滿足人類之慾望、生產之目的在養民、生產是有計劃的、合作運動亦反對自由競爭、促進生產者與消費者、雙方之利益兩者均在促進社會全體的份子、得滿足其各個的慾望、民生主義主張平均地權、使耕者有其田、合作運動、却利用合作方式、使農民有力量購買土地、而促進地權之平均、民生主義主張節制資本社會化、合作運動能在最短期內、利用和平漸進方法、促進資本社會化之實現、蓋合作運動主張『各個爲全體、全體爲各個』、合作社即爲一個共產社會、合作社之資本、爲全體社員所共有、合作運動、不但不主張立刻推翻私有財產、並且促進工人及農人財產之增加、但民生主義與合作運動的最高理想、都是要實現大同社會、

四、合作的種類

合作的種類很多、都依據其經營業務而定、在總理地方自治開始實行法裏面、就把合作分爲農業合作、工業合作、交易合作、銀行合作、保險合作等五種、在目前合作最普通的分類大致如下、

㈠生產合作——生產便是創造、或增加效用、以滿足社會需要的行爲、所以聯合若干人、根據合作意義、以共同從事於效用之增加或創造、例如農業生產合作就是農民聯合買地共同耕種共同收穫、工業方面、亦有生產合作、就是勞動者聯合組織的、

㈡交易合作——交易也能增加效用、故有放在生產合作之內、但普通所謂交易合作則都指購買合作與販賣合作而言、

㈢消費合作——廣義的消費合作、係指購買而言、所以我們通常所看到的消費合作、實僅購買而已、狹義的消費合作、則不僅購買效用之享受或消耗亦無不合作、

㈣信用合作——若干人聯合組織借款團體、用大家共同之信用、向銀行借款而且大家自己結合儲存、互相借取、年終盈餘、須公平分配、即依存款額和借款額的多寡、爲標準的分配、

㈤社會合作——含有社會性質的合作、例如教育合作、衛生合作、保險合作等是、

綜上所舉、不過是一個大概、其餘關於合作社的種類很多、如供給、運銷、利用公用……都是合作社的主要業務、

五、合作的利益

講到合作社的利益很多、我們歸納起來、可以有下列幾點、

㈠合作是以「人人爲我、我爲人人」爲原則、所以合作可以避免中間人——商人——的剝削、達到自己生產自己消費的目的、

㈡組織合作社、可以把散漫無組織的民衆、結合起來、成爲堅固的團體、發揮民族的力量、

㈢合作社不以賺錢爲目的、只以替社員服務爲原則、故可提高社員道德的標準、

㈣人民自動去組織合作社、並由自己來管理、可以逐漸養成他們自治能力、所以具有教育和訓練的功用、

㈤改造社會經濟機構、把一切經濟上的不平等、造成平等、

附、合作宣傳標語

㈠推行合作事業、可以復興戰後經濟、

㈡推行合作事業、可以消滅階級鬥爭、

㈢合作運動、是劃除共產主義的利器、

㈣合作運動、可以調和經濟利益、

㈤合作社是調節供求的良好組織、

㈥加入合作社、可以養成儉樸的習慣、

㈦組織合作社、可以促進生產的發達、

㈧組織合作社、可免奸商壟斷弊害、

(完)

宣傳部組織法

二十九年七月五日公布

第一條、宣傳部管理國內國際宣傳事宜、

第二條、宣傳部對於各地方最高級行政長官執行本部主管事務、有指示監督之責、

第三條、宣傳部就主管事務、對於各地方最高級行政長官之命令、或處分、認爲有違背法令、或逾越權限者、得提經行政院會議議決後、停止或撤銷之、

第四條、宣傳部置左列各司局、

㈠總務司、

㈡宣傳指導司、

㈢宣傳事業司、

㈣特種宣傳司、

㈤國際宣傳局、

第五條、宣傳部經行政院會議及立法院之議決、得增置裁併各司局及其他機關、宣傳部於必要時、經行政院會議議決、得置各委員會、

第六條、總務司掌左列事項

㈠關於收發分配撰擬保管文件事項、

㈡關於公布部令事項、

㈢關於典守印信事項、

㈣關於本部所屬職員、任免獎懲之紀錄事項、

㈤關於印刷及發行事項、

㈥關於本部官產官物之保管事項、

㈦關於本部經費之出納事項、

㈧關於本部庶務及其他不屬各司局事項、

第七條、宣傳指導司掌左列事項、

㈠關於宣傳大綱之擬訂事項

㈡關於各級宣傳機關、及工作人員之指導、及訓練事項、

㈢關於新聞稿件之撰擬發布事項、

㈣關於報紙刊物通訊、及有關宣傳之出版物之指導審查事項、

㈤關於外國文字報紙刊物、重要稿件論文之譯述審查事項、

㈥關於報紙刊物通訊、及有關宣傳之電訊、及其他出版物檢核事項、

㈦關於宣傳工作之考核事項、

㈧關於宣傳問題之解答事項、

㈨關於各種報紙刊物圖書之徵集事項、

第八條、宣傳事業司掌左列事項、

㈠關於一般宣傳事業、宣傳活動之規劃、及實施事項、

㈡關於文藝宣傳之規劃、及實施事項、

㈢關於新聞事業之聯絡及扶助事項、

㈣關於文化團體之聯絡及扶助事項、

㈤關於報社雜誌社通訊社及其他新聞事業組織之調查登記事項、

㈥關於記者及一般新聞事業從業員之調查及登記事項、

㈦關於新聞事業同業公會記者公會及文化團體之調查登記事項、

㈧關於宣傳文告宣傳刊物及通俗宣傳讀物等之編撰事項

㈨關於叢書年鑑及其他出版物之編纂事項、

第九條、特種宣傳司掌左列事項、

㈠關於特種宣傳方案之規劃及實施事項、

㈡關於廣播及有關宣傳之無綫電訊之管理事項、

㈢關於民營廣播事業之註冊及監督事項、

㈣關於國營電影戲劇事項、

㈤關於一般電影戲劇歌曲之檢查及改進事項、

㈥關於廣播電影戲劇事業及其從業員之連絡及扶助事項、

㈦關於各種藝術團體之監督及扶助事項、

㈧其他不屬各司局掌理之宣傳事項、

第十條、國際宣傳局之組織另定之、

第十一條、宣傳部爲謀宣傳之便利、得於適當地點置宣傳處、其組織另定之、

第十二條、宣傳部長總理本部事務、監督所屬職員、及各機關、

第十三條、宣傳部設政務次長、常務次長各一人、輔助部長處理部務、

第十四條、宣傳部設秘書四人至六人、分掌部務會議、及長官交辦事務、

第十五條、宣傳部設參事四人至六人、撰擬審核、關於本部之法案命令、

第十六條、宣傳部設司長四人、分掌各司事務、

第十七條、宣傳部設科長科員各若干人、承長官之命、分掌各科事務、

第十八條、宣傳部設特派員、編審、視察、及專員各若干人、承長官之命、辦理指定事務、

第十九條、宣傳部部長特任、次長、參事、司長、及秘書二人、特派員二人至六人、編審二人至六人簡任、其餘秘書、特派員、編審、視察、專員、薦任、科員、委任或薦任、

第二十條、宣傳部設會計主任一人、統計主任一人、辦理歲計、會計、統計事項、受宣傳部部長之指揮監督、井依國民政府主計處組織法之規定、直接對主計處負責、

會計室及統計室、需用佐理人員、由宣傳部及主計處、就本法所定委任人員、及僱員中會同決定之、

第二十一條、宣傳部因事務上之必要、得酌用僱員、

第二十二條、宣傳部處務規程、以部令定之、

第二十三條、本法自公布日施行、

合作教育

章衣島

無論舉辦什麼事業、推行任何制度、先決條件、人材第一、在積極倡導合作事業的今日、同時應提高合作指導人員之素質、實爲當務之急、所以對於合作人員的訓練、應有詳密的計劃與適合國情的辦法、

世界合作運動之母國——英國的全國合作協會的教育委員會、它的地位、至爲重要、委員人選也很嚴格、該委員會每於事業年度開始之前、即縝密制定本年度教育方面的工作綱領、不惜用種種方法、以期充分發揮教育之效能、它的計劃綱要且印成巨冊、供全國參考應用、日本合作事業已極發達、而合作教育亦列在產業組合中央會四大事業之首、專司教育的機構有初步的合作學校、以養成地方合作事業中心人材爲目的、第二期長講習會、短期講習會、造就合作指導人員與聯合會理事及教授經營合作業務之實際爲主、更進一步之協議會、則着重研究理論、普遍的還有分開講演會、返觀我國、民衆智識、本甚幼稚、而過去合作教育支離破碎、既無系統、更少計劃、較之英國日本、相去無異天壤、如此而要求合作事業之發達、其難可知、

國府還都以後、對於倡導合作之意向、頗爲積極、在行政方面行政院社會部設置合作司、以作合作行政最高機關、而謀合作政策推行之一致、在學術團體方面、又有專家所組織之中國合作學會、研究合作學理、推行合作事業、且因上述原因、特於會內設訓練部、它的工作似等於英國教育委員會、如是雙管並進、我國今後之合作運動定能納入正軌、合作前途也漸放光明了、不遠、「合作」是民衆自動的組織、以民衆自身的力量、圖謀解決經濟問題、並增高人類相互間道德關係的集團、政府如欲推行此項事業、首在造成有人格思想學識以及經驗之人材、使其以民衆一份子之資格謀加合作運動、與民衆混然無間、然後事業基礎始能穩固、是以合作教育之最終目的、在乎民間事業領導者之培養、非僅僅養成幾許合作指導人員、即說能事已盡、職責已了、蓋合作指導人員在目前固屬需要、然而有相當限度的、假如到了事業普遍、民衆有充分自動能力的時候、是項指導人員、需要必將大減、合作運動本爲一種民衆自動的運動、倘若指導成爲永久的制度、即根本違反民衆自動的原則、所以指導制度係暫時性、固屬不言而喻、故今後辦理合作教育、無論其爲高級的或初級的、均應在養成民間事業領導人材上着眼、期其於理論有徹底澄清的認識、於經營有豐富優美的基礎、如此則他們不但是今日有用的合作指導人材、也是他日合作事業致其最善的實際努力者、

中日關係調整論 (續)

楊乃匡

次就原料的觀點來看農業部門的調整、亦無甚困難、中國農業所生產而日本所無的棉花、羊毛和其他諸原料品、可以供給日本、確保其工業之需、而與中國無礙、惟有一問題不可忽視、即養蠶業的矛盾是也、中國自古養蠶業頗盛、一旦新興養蠶技術與第三國投資注入、蠶業可立即發展、勢必即時與日本蠶業發生衝突、兩國蠶絲或將在美國市場上發生劇烈競爭、農業方面的調整、這一點是很重要的、

中日經濟調整上最感困難者、不消說是工業部門、中國若是完全居於農業的境界、則與工業國的日本當能十分保持調和、可是中國今後必須逐漸工業化的、到了相當程度、難免要和日本工業發生矛盾、調整上也就要逢着困難了、關於這點、有人主張、日本應該担任重工業、而將輕工業移植於中國、這種策略、似是而實非、對於中國、固然不利、對於日本、尤其不利、試以棉業爲中心的日本輕工業而言、如果一概移到中國、從企業家的利潤觀點看來、於日本本國失之者或能於中國得之而有餘、但日本整個經濟、尤以與輕工業有密切關係的農村經濟、心因之而衰務、其在中國、如日本把輕工業和雜工業移植過來、則此等日本資本家必因可以免去國內的經濟統制、而將大中小資本、立即奔泛到中國、成爲無計劃、無秩序的畸形工業化、在此情形之下、中國市場必被這些佔奪、中國爲要建設輕工業雜工業、結果必與日本衝突、一旦如此、則中日間的綜合經濟體系定不能成立、所以爲整個亞洲經濟之調整、切不可放任日本營利的資本自由向中國進出、尤其在中日一元體制下的經濟關係、更不可做傚歐洲資本主義的營利資本和獨占資本方式、(未完)

生活淺座

討飯無門

燕子

去年冬天，雪地冰天的時候，街頭巷尾，常見有路死的窮骨。尤其秦淮小公園內，和文德橋尾的亭下，那無家可歸的屍體，隔不了兩三日，就能見到幾具。

破蘆蓆下，露出骯髒蓬亂的頭髮，一雙腫脹白臘般的脚，潰爛的腿。初見的時候心中總有點說不出的意味，同情，可憐，感傷……但又都不是。常常見到，也就漸漸沒有感觸，人就是那末一回事，偶而也需要刺激，如常常刺激，就沒有反應，等於零了。

因爲天天走夫子廟，幾乎天天見到凍屍骨，後來就見若不見的那末走過，沒有頭幾次那樣驚奇與感動了。

冬去春來，春去夏來，這一般街頭流浪者，捱過了冬天炎夏却不易度過，啊！近來路倒者又不乏人，較之凍斃者有過之無不及。

近日廟前常見有兩個女丐，兩腿因瘡，腫脹得水桶一般，仍拖著沉重的腿，慢移兩足，沿門求討，那種齷齪骯髒的形象，令人作嘔。廟前又死去了幾個，發出奇臭，簡直在未死之前他們的身上是早已發臭了，何况既死之後呢？間或有一二個，尙有一絲氣息，翻著兩眼，在作著將結束的呼吸，那時候不知他們對於躺在身旁的幾具發臭的屍體，作何感想？

昨晨路過內橋，見好多人在對著橋下望，我也伸頭一張，原來一個赤著上身的屍體，側睡在水邊，下半身全浸在水裏，赤裸著的上半身，瘦得可怕，慘白的身子，慘白的臉，烏亂的黑髮，那末平靜地躺着，像是一匹馴良的羔羊。

糧食高漲如此，一般低級薪命階級，均無法維持，因之一般乞丐在冬日裏，沒有凍死的，現在却不得不餓死，病死了。

「我餓啊！我餓！餓得難熬」！直著脖子在高叫。這我們現在熱鬧的場合，常可以聽見。然而乞丐從前向沒有那末直率的乞討過。以前他們常常利用人們在冷靜偏僻的地方容易發生憐憫心，而多在背街小巷乞討。

「先生！把我幾分錢吧」！一次一個約四五十歲的男丐老釘在身後不走。「我也不是討飯的人呀！這次事變，房子全燒了，……先生家裏還有母親，和兩個孩子！……先生把幾分錢我買塊餅吧！先生您看我是不是討飯的人：……」

「謝謝」！拿了五分錢去，他苦笑著走了。

雖然我給了他五分錢，但是我想他這樣活著是痛苦，還不如死了乾淨。這五分錢就是能給他買塊餅，如果他早遲要餓死，那不是反而使他多受一刻痛苦嗎？

一般窮人，現在是眞的到了「討飯無門」的時候了。

談談航空郵票（上）

集郵客

航空郵票已無疑地得到一般集郵同志的歡迎。飛機本來是最惹人注意的東西，經美術家精妙地繪畫在紙面上，再添加了其它景物的烘托，就圖案的本身而論，已足引起集郵同志蒐集的熱心了。况且航空事業日漸發達，遲早總有一天會和輪船火車等的交通同樣普遍，到了那時候，航空郵件就和普通郵件一樣，自然不再需要加付額外費用，也無須發行航空郵票了。根據這種觀念，航空郵票便更有蒐集和珍貴的必要。

郵票上採用飛機作圖案，是美國最先倡導。當一九一二年時，美國會發行包裹郵票一組十二種，概用紅色印刷，其二十分一種，便以雙翼飛機作圖案，下面附有文字說：「飛機運輸郵件」。後二年，古巴發行快信郵票一種，給一單翼機飛翔過海濱的姿勢，其時空中運輸尙在萌芽時期，而以兩國已將飛機圖樣印在上面，表示快速的意思，誠可謂得風氣之先了。一九二〇年，南美洲的巴西發行郵票一組，自十厘至五千厘，共十三種，其中一百厘，一百五十厘司和二百厘司三種圖案中除女神外也繪有一架雙翼飛機。一九二三年，意大利法西斯紀念郵票的五里拉票，用藍黑色印刷，圖案繪畫工廠中成排的煙突，黑煙繚繞，上有飛機三架，闖了意大利的幸福之星，衛尾疾飛。可是以上兩種郵票雖則繪有飛機圖案，實際並不作航空郵票使用，一般集郵同志所稱的航空郵票，圖案倒不一定要有飛機，但是必須爲寄遞航空信件而發行的專用郵票，才是他們所要蒐集的對象。

美國在航空方面確是處處着了先鞭，除了首先完成飛機和首先將飛機的圖案印到郵票上面以外，還首先發行專用的航空郵票。一九一八年五月九日美國的第一組航空郵票發行，票面分六分，十六分和二十四分三種，圖案繪雙翼機一架在空中飛行之狀。其後在一九二三，二六，二七，二八數年，分別發行專供航空應用的新郵票。一九二八年十二月，國際航空會議在美國開會，同時並發行賴特氏創製飛機成功紀念郵票兩種。在美國發行航空郵票的前一年，意大利早就在羅馬和托林諾兩地間開辦空中交通，並於一九〇三年發行的快信郵票上加蓋試航字樣，作爲航空郵票的應用。同年，另發行加蓋郵票一種，作爲那泊里和派雷麻兩地空中交通的開航紀念。從意大利和美國開始引用航空郵票以後，繼之而起的便是奧國，匈牙利，日本，瑞士，瑞典，西班牙諸國，和英屬紐芬蘭，法屬突尼斯等地，截至現在，幾乎世界任何各國都發行過航空郵票了。

賢明夫人的御夫術

·倩·

一、在你丈夫之前，你所穿的衣服，應該清潔而合身，顏色選擇時，須幽雅而爲你丈夫所愛好的，你的身上吧，不妨撲一些兒香粉，因爲「女爲悅已者容」你若能够時常保住着整潔的姿態，那麼！爲了你的丈夫，一見了你，就在無形中愛護心增加，時念不忘，决不會再向傍的女人那兒去胡鬧哩！

二、在你丈夫面前，你應該把你倆同居的小巢兒，佈置得井井有條，凡是家庭一椅一桌，所安放的位置方式，以及書畫鏡架的懸掛，都須含有藝術意味中帶風雅，美麗悅目而傢俱簡單，而且你環境的佈置，是應該時常變化着，爲的人的目光，是喜視新奇的激戰，才完了人類視覺的慾望，你若依照這樣做才能引起你熱愛的丈夫，在家居是有樂趣的，而消滅他在外冶遊的思緒。

三、當你同丈夫閒談的時候，你應該時常探悉他所歡喜吃的菜肴，和愛好的點心等，第一有機會的時候，你就應快慰地親自動手，燒煮給他吃，因爲你能這樣待你的丈夫，是很可減少你丈夫一切無謂的應酬，而使你丈夫感到家庭生活，是有特殊的樂趣，一等工作完畢，就希望趕快回到溫和家庭的情緒，他再也不會同了不三不四的朋友，沉迷在歌舞酒色之中哩！

四、在你同丈夫在一起的時候，你日常所消耗的家庭所必須費用的，絲毫戒絕浪費的舉動，像那碰打牌，零食貪小等等惡劣行爲，你是絕對做不得的，若然是戲遊成性，貪吃浪費，不知做人常規，那麼，會使你丈夫，增強他對你的厭惡心，他要拋了你去愛另一個女人的，這樣，對於你是多麼危險，所以你决定要實行做到，你丈夫相信你是一個家庭中賢能主持家政的健將。他會更加熱愛你。

五、在你丈夫跟前，你同他談的是要能增加你倆愛情的話，你决不能時常很嚕囌的對你丈夫說，米每担多少錢？油每斤幾角錢，菜又吃得太多了，今天用去了多少，昨天化去了許多，……因爲這上述種種的瑣屑的事，有的男子們，爲了個性的關係，是很不愛女人家這樣的話個不停的，結果使他到外面找快慰去！

六、在你丈夫跟前，你切實記着，决不能對你丈夫說某同學的丈夫，是如何會賺錢，他現在的家庭，是如何的闊綽，僕人的衆多……衣服的漂亮……等等情形，因爲你這樣一來，很能使你的丈夫，疑心你不滿意他現在的職業舉動，衣飾，和其他的一切想像，若然他愛你的心更切時，他會旨做投機事業，或其他不正規的事業，結果或許是犯罪身入囚獄而換取你暫時的滿足，你還樣願意嗎？

七、在你丈夫的前面你不應該說那些使他聽了不快樂的言語，你應該時常鼓勵他奮鬥，協助他的工作，有時候，你可找某一機會，給他一個小小的刺激，鼓勵他別貪目前的景況，你要使你自已成功一個是你丈夫的好助手，處處地方，能够幫助你丈夫工作進行的速率增進，結果美滿，非但使你倆成一多情使人羨慕的愛侶，更該在事業方面，是同志合道，要增加你丈夫前進的勇氣，而容易促進你丈夫對於事業上的成功，這樣，更可增強你倆甜蜜的生活。

八、在你丈夫公畢回來之後，你該熱忱地招呼他，備些你丈夫愛好的東西，你倆可以一邊閒談，一邊小食，可以使你丈夫，忘掉在寫字間或工作場所一天倦勞的神志，恢復愉快的精神，若然你丈夫眞有餘留的精神，你倆不妨到電影院去看一次電影，或聽一會京戲，這樣，一則可以調劑生活，二則也可增加社會知識，能够得些人情事故的寫眞，對於你倆是很好的，但你决不應該爲了你要調劑生活所以今天要求你丈夫看電影，明天又要看京戲，後天决定聽打鼓去，這樣一來，非但無謂的消費增高，就是你所愛地丈夫的身體，爲了一面要上班工作，一面又要陪你娛樂場所滯留，精神的消耗，是難以恢復，這樣下去，身體日弱，這是你眞正愛護你的丈夫嗎？恐怕你丈夫要把你當着母夜叉一樣的怕你，你可願意嗎？

九、在你丈夫面前，你切不可時時要求你丈夫買這樣摩登飾物給你裝飾，買那件衣料作你新秋的摩登衣服，滿足你物質的慾望，你該明瞭現在是百物物價飛漲的時候，你若然老是沒有限制的要求，很可使你的丈夫，深深的感到「入不敷出」的痛苦，家庭中生了不快的空氣，是永無留戀的思念哩！所以你的物質享受慾望，是不可太高的。

十、若然你倆已經有了愛的結晶，小寶寶，那麼，你應該時常逗到小孩子的癡笑跳舞唱歌……等各種可愛的活潑天眞的舉動，因爲小寶貝們是家庭中的小天使，你想，有了小天使降臨家庭，還不快樂嗎？小天使們一做鬼臉或唱一……呀……咿……的歌聲就可把你倆一日的疲勞忘記了，能感到無上的快樂，增加新生氣。

賢明的夫人們，我知道你們都要在熱情眞愛下生活着，美滿家庭中管理着，那麼，請你不怕困難的，試之實行這上述十種事件吧！

求丕齋經濟論集（一一三）

諸青來著

關稅中之類似釐金者，既多裁去，轉口稅獨蒙保留，自相牴牾，莫此爲甚，此其可議者三。按照新稅則，除免稅品外，各貨減稅者甚少，增稅則自二倍以至四五倍不等；從價原爲值百抽五，附加二·五，共計百分之七·五；新稅則仍照舊例，但在從量者，因貨價重估，增額頗巨。茲就主要土貨比較其稅則如左。（海關兩爲單位）

品名	舊稅則	附加	二十年稅則
灰絲	每担二兩五錢	一兩二錢五分	七兩五錢
乾蛋	每担一兩五錢	七錢半	四兩五錢
冰溼蛋	每担二錢二分半	一錢一分二釐半	一兩五錢
鮮蛋	千個二錢八分	一錢四分	六錢四分
皮蛋鹹蛋	千個三錢五分	一錢七分半	六錢六分
桐油	每担三錢	一錢五分	一兩六錢
棉餅	每担三分半	一分七釐半	五分五釐
蠶豆豌豆	每担六分	三分	一錢五分
綠豆赤豆	每担六分	三分	一錢八分
山羊毛	每担一錢八分	九分	一兩四錢五分
綿羊毛	每担三錢五分	一錢七分半	二兩

色盲的生理原因與治療

色盲在生理學上很有研究的價值。如部分色盲者，雖不能分辨某種顏色，但是視力普通，都正常，並無其他眼病，倒底眼球有什麼特異的現象呢？

據最近經生理學者的研究，色盲者因爲在眼底網膜中稱爲圓錐體的一種視覺細胞發育異常的，以致發生色盲。

大凡正常的眼球網膜有三種圓錐體，因此對於顏色的區別，與正常的比較，爲三與一之比，正常眼爲三，色盲者爲二，即所以有些顏色辨不出來。至於全部色盲者網膜中三種圓錐體都不發生功用，祇有稱爲圓柱體的另一種視覺細胞，是有作用的。但是圓柱體並無感覺顏色的作用，因此各種顏色都不能分辨。並且圓柱體是在黑暗中視物的器官，因此全色盲者視力不充分，在明亮的地方要羞明，又因不能凝視，以致發生眼球震盪的現象。

色盲的治療法，可以說至今尙無確切的發現。據學界研究，色盲是因遺傳有缺陷而發生，即屬於先天的，這種人的眼球網膜上極細微部分都不正常，所以絕不能治療的。至於歷年有人自稱可以治療色盲，學者都是欺人。所以現在一般者，皆認爲色盲不能治療，祇能設法去矯正。矯正的方法中比較有些效力的是戴一種顏色鏡片，因光綫吸收的關係可以矯正色盲；還有一種方法，就是把某種藥劑注射到眼球裏去，這種也能矯正色盲。但是這些方法都是一種矯正方法，說不上根本治療。

人羣中色盲者占百分之五，並且沒有根本治療方法，所以各國對之都已認爲很嚴重，正在努力想法去對付。比較可能而有效的方法約有下列幾種：

㈠在入校讀書時，學校當局應切實檢查，務必早些發見，以便選擇適當的職業。

㈡交通標誌如可不應用紅綠等色，那就對於色盲者有很好的影響。

㈢凡有色盲的人，最好依據優生學原則，限制育兒，使色盲者不致逐漸增加。

㈣凡有色盲的人，可採用有色眼鏡，以便執行職務及避免危險。·禹·

野猪 老牌 安住蚊煙香 效驗卓絕 衛生無害

三新池 汽水盆浴堂 西式房間 座位舒適 洋磁澡盆 定價低廉 地址 中華路山街三 A579

上海啤酒 黑白都有 大批到京 價格克己 太平洋行獨家經銷 白下路二〇三號電話二一二六四 A656

專配洋松大料 本行新到大批洋松材料 不論大小尺碼一律照配 經售上等三夾板 每張三元七角五分 遠東木行 太平路黨公巷十號 電話二二六一 A666

天興記無線電行 批售歐美最新式無線電收音機及各名廠無線電應用材料書籍雜誌 精修各種無線電機 聘有專門技師負責修理公共放大器 復業 原址 地址建康路三一四號（華興銀行東首） A632

新都無線電行 ▲經售上等長短波收音機▲ ▲精製公共演講擴大機▲ ▲專修歐美收音機及擴大器▲ ▲修理後負責包用五月▲ A575 地址中山路國府路三號

修理買賣電氣冰箱 敝公司由滬聘到專門工程師修理北極惠斯頂好挪極各種名牌電氣冰箱並收買新舊冰箱零件機器馬達兼辦冷氣設備 南京吉昌貿易公司謹啓 乾河沿小粉橋一號 A679

火險 敝公司承保各種火險 如承惠顧無任歡迎 總公司：上海外灘十八號 南京：南英保泰保險公司 地址：珠江路一六〇號 A603

義合東磚瓦 製造廠—南京和平門外東門村三十六號 事務所—南京中山中路保太街口電話二三二一六號電報掛號二〇〇一號 駐宿舍—南京金陵大學側潘家菜園三號電話二一五一三 滬辦事處—南京路哈同大樓三一八號接洽人周卿之電話一二七六四電報掛號二三四八號 A574

大新綢緞公司 建康路中一五一號 紗羅綢縐 毛派力司 高級西裝 女子服飾 B542

三江商行 南京市洋服界首席 ▲洋服專家 高級西裝 結婚禮服 女子大衣 大批軍裝 地址建康路一〇一號三山街口 A445

愼記 錦明照相館 擴充營業先行露佈 敝社服務本市攝影界歷史悠久深蒙各界贊許爲新陣容營造以新時代的全貌貢獻於各界仕女如惠試定獲滿意 注意開幕日期 地址貢院東街六二號 A701

大同照相館 營業要目 自動轉機 弧光攝影 油彩放大 照相材料 中山路國府路口 電話二二二五六九 A510

王氏永祿啓 本館開辦以來頗蒙各界贊許因原址仄小不敷應用特遷移新址白下路九二號擴充營業一俟裝修工竣即行開幕先行露佈 A511

欲攝現代化藝術照片？ 請至 亞洲新都照相館 地址 太平路淮海路口 夫子廟龍門街口 駕臨試攝·定獲滿意 A528

盛錫福 發行所建康路三山街
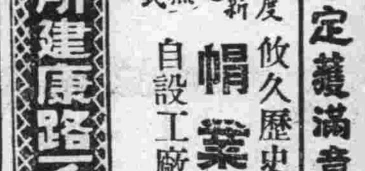
本年度最新鮑魚式 帽業專家 攸久歷史載譽全國 自設工廠出品超衆 A511

華美男女鞋室 夫子廟 本號係由上海大中原大香賓分設 女鞋專家 之聯號特在本京夫子廟分設營業最近上海最時式男女高貴名鞋 各樣式美觀工精料重取價最平凡已購本號男女鞋無不讚美樣式玲瓏歡迎各界參觀比較之 A513

天津三聚鞋莊 中華路一八〇號 本號出品新法製造時式名鞋男女新樣高等皮鞋 原料飛漲之際 製造特加精良 貨高價實信譽 仍選最上材料 出品完備優等 久蒙賜顧贊許 A514

馬慶康公司 科學製造 老牌果子露 檸檬夾心餅 總經理上海啤酒 A365 ●零躉批發極誠歡迎● 地址：中華路一六五號 各南貨食茶店均有代售

萃華罐頭食品支店 最新發明科學製造鮮脆兼有佐餐聖品 醬菜大王 已經應市了 珠江路西口郵局北首 A537

太平村 夫子廟 支店 新到眞正西湖藕粉 自製蝦子煮魚 透味燻魚 白糖楊梅 桂花牛梅 蘇州美味楓魚 玫瑰乳腐 香糟 經理 東山嚴大德堂 白沙枇杷膏

小蘇州號 夫子廟 茶食糖果 精製經售 蔻豆 椒鹽 香片 豬油 餃 加透 蝦子 魚 辣味 肉鬆 西湖醬菜 牛肉 陝西 各地特產汽水啤酒 純 A534

祥和 南貨食品 夏令水果罐頭 三和罐頭醬菜 玲玲各種果露 橘汁汽水啤酒 官燕銀耳 魚翅海參 零躉批發！均極迎歡！ 中華路 A535

新開 一品公寓 首都唯一旅社 西式房間 涼臺屋頂 開幕伊始 長期顧客 佈置新穎 避暑尤宜 定價低廉 竭誠歡迎 地址國府前現鐵道部後太平橋南九十號 A691

萬全福記酒菜館 本館正式復業 精製筵席餚饌 著名越產紹酒 喜慶宴會小酌 特聘高等名師 各地風味兼備 妙齡女侍招待 無不盡善盡美 地址 夫子廟貢院東街 A664

双葉菜閣社 本社悉心考究烹調和菜一元兩可推進閣營業點心雅做兩元出招待溫柔筵席誠意建土產並售 精製便利顧客來點各色選請九二懷暢稱意佳味比別便宜價錢 三樓酒席宴會樓下設備小吃相宜二兩具 重金聘請名廚回禮堂吃起鴨席廉價元偶拾偶調點心均有美迎 筵席訓練飯麵不莫賜顧歡迎 A668 中山路49福昌飯店隔壁 電話二一三六四號

北平泰山飯店 正式復業 高尙筵席 聘平名師 掛爐甜鴨 應時宴會 燒烤魚翅 地址 中山東路三十八號 太平路東首 A636

樂園飯店 本社專辦維新筵席 改良和菜 各省佳餚 零折碗菜 隨意便酌 早晨細點 應有盡有 蘇滬秀妹 隨堂招待 如蒙惠顧 竭誠歡迎 本店便利顧客起見特設皮鞋部精工專製異式男女各樣皮鞋 地址朱雀路一百另三號 A524

大東酒樓 本樓裝璜富麗房間雅緻特聘京滬名廚烹製精美餚饌早點茶細 兼售君口福井有窈窕少女隨堂慇懃侍奉用慰尊懷置身此間 彷臨仙境尤宜陶醉融沉由 酷暑凌人胸懷鬱悶 冷飲冷食 消暑頤神 欲解愁煩 請臨大東 招待週到 包君意滿 地址 夫子廟貢院東街 A527

太平洋酒菜館 本號附設 津川名菜 女子招待 空氣流通 咖啡部 各種筵席 房間清潔 如蒙惠顧 彈子房 隨意便酌 坐位寬暢 特別歡迎 地址 夫子廟貢院東街 電話二一七四八 A531

大陸西餐館 牛肉莊 自製各種德式香腸火腿 選選青島黃牛肉各種食品一應俱全 中山路一一七號 電話二三〇九三號 中山路二二五號 電話 號

新開吳宮飯店 各界旅客注意 房間優美 佈置新穎 附設浴室 禮貌週到 器具摩登 花園別緻 清潔衛生 開幕伊始 膳食富麗 空氣新鮮 茶房訓練 定價低廉 地址 龍園街四號 電話二二九二四 A522

從人肉當狗肉賣說起

·超·

我先後在本副刊上寫過好幾篇關於淪方的一般消息，我的意思是想借淪方的既成事實，全盤搬入讀者們的眼裏，這要比較以謠言和揣測來戰勝讀者高明得多。可是此番我却不如是了，我沒辦法來遏止住我的感情，我們也沒有方法來掩飾現社會的黑暗，我被下列一則新聞感動了，感動得異樣的傷懃而害怕。

事實是如下述。但是我要先告訴讀者的是這張報紙來自香港，我們可以從許多方面證實這慘絕人寰的故事之非虛，而確發生在淪陷區的順德大良。雖然已是上月八日所刊，但這時間的距離之責任，要由我們自己來負担的。新聞的內容如下：

「順德大良於本月一日揭發屠嬰販肉案一宗，案情曲折，茲將詳情查報如左。事緣有羅柏者，現年四十六歲，向以抬轎爲業，寓大良孖士地桂記轎館內，因性情兇悍，時與同夥毆鬬，得混號曰「呂布」，人多以混號呼之，鮮知其眞姓名者，近年來，大良興築馬路，黃包車汽車已有設置，人力轎漸歸淘汰，羅柏無形失業，幸善於屠宰貓狗，乃改販貓狗肉爲生，會有羅雲橋者，去年買得孖士地附近同志善社左便吉地一段，建成大廈，對門之餘地，闢爲花園，嗣大良多故，雲橋攜眷遷居香港，頻行時，僱羅柏移居花園，以代看守，詎羅柏移居該花園後，以近日大良市內路上，多有遺棄嬰孩，爲謀利起見，頗萌殘忍之心，暗將遺嬰孩帶返屠殺，將嬰肉烹熟，僞稱狗肉，索價每斤一元或八角，在市面販售，人以其素售貓狗肉，未有生疑，如是者歷時月餘之久，而羅柏愈來愈兇，命其妻張氏四出往訪欲將子女拖棄之輩，輒以如簧之舌，謂有胞妹嫁港中某大富商，十餘年來未嘗生育，今擬撫養育女數口，如欲使子女得往港富家過活者，當可代勞等語，無知婦人，不識其詐，多將年幼之子女交與，張氏每有騙獲後，即攜返屠殺，以作狗肉出售，及本月一日，有婦人關林氏，寓大良錦華里九號，曾於去月二十二日將所生之四齡第三女名妹頭者，托張氏帶港，以事隔多日，於是晨按址往羅柏處，欲晤張氏，探詢已否往港，不料甫入花園門口，窺見羅柏舉火焚骨，羅柏以林氏前來，知事不妙，運用狡計，語林氏曰，「待余爲汝呼張氏回，帶汝往見妹頭」隨即轉身邊去，林氏知其有異，入內觀察。發覺其床底積有嬰孩衣服及肚帶等甚多，園中遺有大錢一隻，利刀數柄，左牆脚有頭髮一堆，重約四五兩，園右有骨灰柴灰一堆，園內小水池中，有嬰孩衣服數件，林氏大驚失色，奔出呼喊，坊人聆聲畢集，相率入內視察，再發覺有人腸數尺，方形，色青藍，有花點，慘不忍睹，此案洩發後，一時轟動全市，好事者均源源而來，街首巷尾，民衆均以此爲話題，關林氏爲請求緝凶究辦，隨弄至東鄉治安維持會及偵緝隊部報案該會等乃即派出自警隊及偵緝隊，到場查勘，並分頭兜截犯，對該案極爲重視，又據查驗所遺之頭髮及骨骸等，推測被殺害者當在三四十人以上。」

根據上列一則新聞，使我們在痛絕悲絕之餘，頗感到魯迅所謂人吃人的社會的確已來臨。記得小時候，看到水滸上的母夜叉賣人肉的故事，會不寒而慄，雖然我自己有時竟以誇吃過人肉而在友朋們前自詡，（這事實在內地現在還盛行着，即以乖死之小孩煮而凝成丸藥，藉以治病，暇當再爲文記之）但一種人類的殘酷，又使我感到非常的恐怖而愧然，現在居然會有這一件人肉當狗肉賣的事實發現，却更令人寒慄了。

據該新聞的報導，使我們很難相信所謂「呂布」者會有心理上的變態，人類是有同情心的本能的，我們不相信他沒有感情不顧法理的制裁，竟會下此毒手，可是我們却可以看到，當他失業後的謀利之心，燃起殘忍之念時，同情心被征服了，到一個強烈的刺激襲來時，他會由殺一個而二個甚至三四十個，這是並不足奇。不過以這樣的時代和這樣不合理的社會，發生這樣驚人的屠嬰販肉案，而要全部歸咎於「呂布」一個人，我們覺得並未盡然的。即令以「呂布」者論罪，我相信他和上海最近所發生的綁三小孩活埋於寶山路商務印書館廢墟下的那個主犯一樣，他會當庭直認不諱。

在法理上，「呂布」之處死刑，當無疑義，問題是我們，有誰可以担保同樣的事件之不致發生和重現？在目前高度的生活指數之下，在目前殺人的米價之下，在目前正是演着人吃人的慘劇之下，以實際殺人來洩自我的怨懟，以人肉當狗肉賣來諷刺一般人們，這一種病態社會的壓迫和引誘，你有什麼根據可以苛責殺人者？

不合理的社會制度，它已臨到最後必然的變改的關頭了，從上列一則被發掘的事實，又使我們深爲憂慮到民食不解決民困日深而定要演出的悲劇上去，不，這不只是悲劇，這是一種莫大的啟示和警惕，我們是不能忽視的。

金陵三唱

江上風

一、狹巷之歌

我的寓所，是在一條狹仄的小巷中，巷中住着一個白髮龍鍾的老人，老人有一個盲女，風姿很不壞，他們白天躲在家裏，晚上出來賣唱，女的摸不着路！就由老的用一根竹竿牽着走，一邊走，一邊同聲唱着小曲，老的聲音很高，很熟練，女的則很低，很生疏，巷中的孩子成羣地跟在他們後面，也有給錢的，但很少。

我第一次看見他們賣唱是在一個月白風清之夜，兩條相依爲命的影子，很清冷地洒在崎嶇不平的道路上，兩張蒼白的蜷縮的嘴，吐出幽凄的調子；街上的人是很少了，曲聲隨着空氣游開來，宛如垂死的小鳥，發出最後的哀鳴，四圍變得陰森森的，他們愈是走近，我愈是感到毛骨悚然，我再也不能聽了，我只有掩上了門，回到自己的屋裏。

睡在床上，還可聽到隱約的歌聲，令人想起「悲多汶」的月光曲，假使那個盲女也生在當年的德國，也一定可以親炙樂聖的名作，那麼她的造就，豈非不可限量了麼？

二、路

南京的馬路，兩旁是人行道，靠着人行道是兩條石子路，石子路邊又是兩條凸起的水門汀路，正中纔是一道又平坦又光滑的柏油馬路，這柏油路，不偏不倚，横在街心，正如衆星拱月，儀態萬方。

我初臨京城，眼見這重重疊疊的道路，眞有點眼花撩亂，後來有位南京朋友告訴我，說各條路有各條路的用處，人行道是供人步行的，石子路是供馬車人力車跑的，凸起的水門汀道是供人在中途休息的，柏油路是供汽車馳騁的，我纔恍然大悟，回想當年築路當局的一番苦心，眞值得我們馨香禱祝。

我要問：假使將來行了電車呢？

三、陋室

我一到南京，就四面託人代找屋子，首都的建築物雖然鱗次櫛比，但我的屋子却不容易尋，地段要合宜，水電要具備，空氣要充足，最要緊的房價要廉。

自然這種房屋是相當的難尋，但住的問題不能不解決呀，好容易找到了一間空屋，這屋子和我的期望幾乎完全相反，即是說地段偏僻，空氣惡濁，水電全無，我有點失望，但並不傷心，因爲房價尚廉。

搬進去後，房中一物無所有，虧得房東太太大發慈悲，借給我一張床鋪，一條板凳，我夜裏睡在不化錢的床上，白天把朋友的皮箱擱在板凳上當作寫字檯，又經濟，又簡單，又樸素，多麼夠味！

朋友，你莫笑我寒傖！

日本的詩

嫁線

日本文字導源於中國，其結構體裁，大率亦極力做效，漢文，在古時，日本目有以純粹中國文學寫國史者，特至近日，才人輩出，假名發達，幾經改造，遂卓然獨成一家耳、惟於詩道，除俳詩外，則迄今未能脫中國範疇，其絕律佳者，亦居然有唐宋人音，非中國率爾操觚者，所能望其項背也。

日本的詩，和中國發生關係，大約已有千年以上，唐王維就有一首送僧返日本的詩，弘法大師到中國來，就有不少詩，遠之不可考，像明治時小栗桂香頂來我國研究漢學，就會作五古詩百韻，大正時水野梅曉到中國來，就有不少和士大夫的唱和之作，黑野虎之重氏的「雷因無兩空成慾」且極得魯迅翁之激賞，事變以還，日人詩篇，散見於中國報端者，更是累見不鮮。

近人藤井靜萱氏，以文士名身，終伽藍慧業，觀照之餘，旁及詩道，其造詣之深，亦頗堪驚人，如其登象山一絕云：「飛錫江南登象山，遙看淮海過荒關，揚州自古風流地，都在秋風蘆荻間！」沖淡蕭疏，自饒感慨的非能手不辦也。

中日原本是一家，觀於文字，尤其觀於詩，而益信然。

幻覺的藝術

果儒

集市的墟場上，時常看見一批走江湖的人，在表現魔術。唸一道咒，可以使白水中變出一條魚；但會使匣子中的鈔票，却在他衣袋中發見了。因爲說明着表現魔術，看衆的心事早就估定他是假的。就是變戲法的人，也很知道看衆的心裏，只口口聲聲的說：「戲法人人會變，各有巧妙不同。」

據說自從西洋鏡傳入中國以來，很賺了不少錢。有一次，西洋鏡打碎了。大家才知道，那不過是一個暗箱，和幾塊凸玻璃而已。至今「拆穿西洋鏡」還成了一班人的口禪語，代表「沒有什麼希奇」。

看把戲的人明知是假的，爲什麼還孜孜不倦的看觀着，讚嘆着呢？就因爲沒有拆穿。西洋鏡是已經拆穿了的，爲什麼人們還貪婪的看觀着讚嘆着呢？就因爲人們喜歡那種幻覺。縱然是可以拆穿，或已經拆穿，人們也喜歡忘掉這些，好像並沒有拆穿一樣。

假如眞是拆穿了的話，跟下去就是「一點不值錢」，「沒趣」，「掃興」。在這表形的內層，就是一件事物的原意或原形，是比較單純的東西，不論他是樸質的也好，卑劣的也好。在這四周，却用了許多平面鏡，三角稜，多面鏡，使這單純的東西，經過了無數的屈折再反射出來而成表形。這固然已經失去眞面目，却會使人感覺到一種眩暈的美麗，這種好像是一種刺激，習慣了這種刺激之後，再回復到這本來的面目時，當然要覺得單調，甚至覺得是可笑愚蠢卑劣了。

譬如說吧：一個人要娶個妻，他可以說：不孝有三，無後爲大；妻的負担太大，家事乏人照料；或者說：如今社會崇尚交際，妻子無暇作伴；或者竟把蔣介石娶宋美齡爲師表，還許多棍子，妻子不得不允許，社會人士反加以讚美。拆穿了說，是爲了滿足一己的慾望而已。商人們開口提倡實業，閉口推銷國貨；初說流通金融，再則說爲民福利，然而拆穿了說，也不過是爲了嘴爲了肚子，爲了生活而已。

聰明人是決不做拆穿的事的。假如說已經估定了這確切的價值的時候，拆穿了之後，這價值不會增高，也許更覺得無聊。而反使這事物的表形失了他的偉大性。這對聰明人本身沒有益處。何況無論什麼人都討厭人家剝去他的粉飾，或竟揭露他的謊話呢。

記得有一個故事，說兩個縫衣匠替皇帝做了一件衣服，說有福氣的才看得見，實在每一個人都沒有看見，就是皇帝自己也是如此，可是大家都贊美着。聰明人應該具有這種精神。可是竟有一個小孩叫起來，拆穿了皇帝是赤裸裸的一絲不掛的時候，皇帝表示非常憤恨，人們也，全覺掃興沒趣。傻子固然有，聰明人畢竟多。大家都像玩把戲的魔術家一樣，「戲法人人會變，各有巧妙不同」。但決不像他們放在口邊嚷，大家「心照不宣」。

白門白門哀

金諾

一 更換門房

今夜本來還是他招呼衆人去談話，所以才碰着了八姨太太，來聽見了他罵八姨太太：他這時流着淚望着他的妻女的小照，有些後悔他罵八姨太太了。

一會兒，他放好了小照在枕頭下，脫衣上床睡了，那八姨太太，被春梅扶着上樓去的情形，始終離不開他的眼簾，整整伴着他失眠一夜的眼睛。

天亮他照例的起來，穿好衣裳，漱洗了去花園小房叫汽車夫阿五先開汽車送三少爺和三小姐到中央大學附屬的實驗中學讀書。

他到了花園的小房中，推開門阿五不見了，只有對面那猴房中的小猴子在嗚嗚的叫，向他打招呼，他一看阿五的床上，似像有人昨夜睡過的，又像睡的人剛才起身出門去了。

「媽的！各人的工作都不管！起床來就跑魂去！三少爺三小姐又有那個送去上學呢？」他一個人在空房中自言自語，小猴子聽了他在講話，又在那對面房中嗚嗚的亂叫起來。

李公公被小猴子叫煩了，抽身出了阿五的睡房，檢了一根小竹竿，走到養猴室的門口，由那鐵絲網的穴孔中望着小猴子罵道：「你這早叫喚什麼？沒有東西吃麼？我用這傢伙給你一頓早點心」。他把竹竿伸進房去要打小猴子。

小猴子一步跳過來，雙手握着了竹竿，又不住的嗚嗚亂叫，這時候阿五由花園門外進來，看見了李公公叫道：「李公公早呀」！

「早啊！我來了好久，你跑到那裏去了！還不開車子送那兩個小鬼去上學麼」？

「我正準備開車了」。

「我問你跑到那裏去了來？」李公公又問。

「不瞞你老說，我送八姨太太的表弟回去了來。」阿五說後臉上還帶着笑意。「今天他給我一塊錢喝老酒，晚上請你喝三杯罷」。（六）

福昌飯店 甲等房間每天日金十五円 乙等房間每天日金十二円 早茶日金二円五十錢 午餐日金二円五十錢 晚餐日金三円 電話22577（二樓）菜館 電話23372（三樓）旅館 電話23373（五樓）菜館 南京中山路五十七號 A583

新開 上海飯店 本店適應現代潮流增進各界口福起見新建樓房開設京錫菜館特聘名廚悉心研究烹調得宜精製高尚筵席早晨茶點敦請名妹慇懃招待承蒙賜顧無任歡迎 地址 中山東路土街口東 A680

元記 別有天菜社 本社屋頂花園。各界宴會小酌。精製酒席佳餚。特聘蘇滬名妹。國歷六月十二。夫子廟新姚家巷口 設備美麗雅緻。使君稱心滿意。無不悉心研究。招待尤爲週到。即行正式開放。電話二二四三九號 A523

浙紹 六華春酒館菜 地址貢院東街 電話二二七四七號 A527

百齡醫院 花柳病專門 ▲最新特殊療法，短期負責除根▼ 統治內外產科，婦人性病，精割包皮過長。 新久白濁，下疳橫痃，各期梅毒，皮膚性病 院址蘭府路九九號 電話二三四九七號 A694

國醫 楊伯雅先生 回京應診 仍在原址慧圓街十三號 掛號處啓事 A693

萬羣齒科醫師 院址 分院新街口破布營十四號 總院中山路五〇八號鼓樓醫院南 A551

葆初診療所 謝惟仁醫師 花柳科及新法戒煙 門診時間上午九時至下午四時 地址昇州路二六三號（糯米巷口對面） 統治內外各科 尤精內科 A554

國醫推拿科徐希濤 專治中風不語半身不遂四肢麻木手足拘攣筋骨疼痛肺癆吐血痞塊膨脹腰酸膝軟經期不調小兒驚風跌打損傷 診所復興路南首慶後街八號 A553

小兒內婦專科 國醫徐又椿 診所大香爐二三號 地址天壽堂藥號間 時間門診上午七時 出診午後一時 A605

專治 內科外科性病科 附設 一純齒科部 樵山醫院 特設電療科愛克司光 門診每日上午九時至下午四時星期日下午休診 出診每日下午四時至七時星期日全日休診 兒科專家兼內婦科 院址中山路二七一號 A593

中醫張仲樑 診所明瓦廊九十八號（京住新街口） A523

國藥瑰寶 婦病良劑 調經素 當治婦女百病對於經閉經痛尤有不可思議之功 本京總代理朱雀路崗屋氏藥房 A669

省三醫院 內外科 花柳科 產婦科 小兒科 女醫接生 包戒煙毒 院址碑亭巷二四七 A552

劉浩醫師 開診 地址鼓樓湖南路西橋口七十四號 科目 內科（心臟血管肺肝胃腸）小兒科 皮膚花柳科 性病眼科及新法戒煙 神經系疾患及傳染病 時間 門診上午八時至十二時 下午二時至五時 出診午前預約 假日午後停診 特診隨時隨請隨到 星期三及下 A453

南京 鍼灸療養院 門診部 療養部 中風不語半身不遂口眼歪斜口角流涎牙關緊閉手足麻木…… 金針科醫師李靖方 地址白下路昇平橋酒廠十一號 A561

神針治病 以針導氣 不粘皮膚 專治男女老幼內外一切疑難大症 地址洪武路八條巷西首一號 僅取號金肆角平民減半 A654 吳建成啓

廣東醫院 程立鈞醫師 專門戒煙戒毒 凡鴉片紅丸白麵 新特效療法 一二星期 不論新舊 院址中華路府東街 A5

性病專科醫師 邵洪模 四京 復業 專醫 時間上午八時下午六時至 地址江寧府砂珠巷博濟醫院 發育不全 陽萎早洩 房事無能 缺乏快感 腎虧遺精 神經衰弱 各期梅毒 根本治療 新舊白濁 限日除根 單雙魚口 不用開刀 軟硬下疳 兩針全愈 敝院在京設立已有十五年並未設立分院謹此通告

南京 南洋大藥房 本大藥房化粧用品本月六日 專銷各國代客配方先行交易 精良西藥貨色齊全各界賜顧 醫療器具定價低廉毋任歡迎 地址中華路大功坊老寶慶銀樓內 A697

鴉片 嗎啡 海洛英 戒煙聖藥 四巴諾露 特効止痛、鎮靜止咳、包裝方便 十管入 三〇瓦入 五十管入 五〇瓦入 一百管入 注射用 北中支總發賣 朝日製藥株式會社 北平支店 A637 南京批發處 夫子廟龍門街廣生大藥房 太平路大華藥房 各大藥房均有代售

康福多 純淨及名貴 片劑液劑 功效相同 A524

強身保腎丸 腎虧精衰 腦衰血虛 未服強身保腎丸前不知他的補力偉大 已服強身保腎丸後方知他的功效超羣 ▲青年服強身保腎丸立止夢遺滑精 ▲壯年服強身保腎丸能治早洩陽痿 ▲老年服強身保腎丸立愈腰背酸痛 ▲病後服強身保腎丸回復原有健康 ▲無病服強身保腎丸常駐青春不老 ●每盒洋一元五角另贈一小盒一月量 ●每盒七元五角蘇州觀西大街濟榮藥社發行 南京經理夫子廟東首廣生藥房府東街中美珠江路鼎安中華路華安魚市街東南新中央下關新華 各藥房均售 A672

竹口醫院 科目 產婦科 性病科 內外科 電療科 耳鼻科 喉鼻科 小兒科 齒科 住院 病房清潔 房屋清靜 最宜療養 院長 醫學博士 竹口文雄 院址洪武路正學里 電話二一三四七 A546

中青齒科醫院 院址遊府西街45號 齒科醫師林中青 齒科全科 電話二二四三六號 A553

產科 婦科 女醫師徐松芬 兼治內外各科 包戒煙毒 佈種牛痘 ◆備有產科優待券 ◆設療養室 中華路二十二號 A633

一粒靈 包戒白麵 專戒鴉片有法國新品的良藥 戒毒特效 A651

白敬宇眼藥 主治眼及雲翳沙眼，時行目疾 店址：南京朱雀路奇望街白下路昇平橋 A565

銀星製版所 銅版 鋅版 網紋 票版 無網銅版 套色鋅版 地址 中山東路二〇二號 營業收件處 亞洲照相館 太平路 新都照相館 夫子廟 A816

泰和製版所 精製 特點 網線銅版 照相鋅版 無網銅版 套色鋅版 出品精良 交貨迅速 約期不悞 價目克己 地址 南京中華路三三二號 A540

鴉片嗎啡海洛英 最新戒煙聖藥 與久那兒 注射用 中支總批發處 國際新藥研究所 南京太平路文昌巷交華公寓內 南京總代經售處 南京建康路四九一號 出張所 東西大藥房 各重要大藥房均有代售 A659

翟俊良 梅毒專療 專治各期梅毒下疳横痃 淋濁睾丸腫痛 女子白帶 婦人經閉 資痔瘡 各科 地址昇州路十一號 糯米巷口外

廣通醫院 主治 華達三醫師 內外全科 花柳病毒 包戒煙毒 婦女經痛 久婚不孕 腎虧早洩 地址中華路青年會對面 A433